

財團法人中興工程顧問社

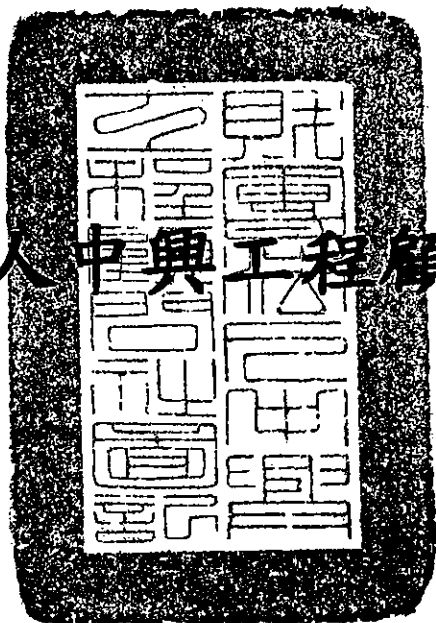

中華民國 112 年度決算

財團法人中興工程顧問社 編

目 次

<u>表 格 名 稱</u>	<u>頁 次</u>
壹、總 說 明	
一、財團法人概況	1-1 至 1-3
二、工作報告	1-4 至 1-11
三、決算概要	1-12 至 1-14
貳、主 要 表	
一、收支營運表	2-1
二、現金流量表	2-2
三、淨值變動表	2-3
四、資產負債表	2-4 至 2-5
參、明 細 表	
一、收入明細表	3-1
二、支出明細表	3-2
三、不動產、廠房及設備暨投資性不動產投資明細表	3-3
四、轉投資及其盈虧明細表	3-4
五、基金數額增減變動表	3-5
肆、參 考 表	
一、員工人數彙計表	4-1
二、用人費用彙計表	4-2
伍、附錄：持股超過 50%之轉投資事業決算資料	5-1 至 5-7

壹、總說明

一、財團法人概況：

(一)設立依據：

民國57年政府派遣董政務委員文琦率團前往日、韓兩國訪問，考察水利與公共建設，董委員返國後向行政院提出報告，建議創立工程顧問公司，以企業化方式辦理工程顧問業務。交由經濟、交通兩部會同行政院前國際經濟合作發展委員會擬訂籌設工程顧問機構之原則，報經行政院民國58年7月17日第1129次會議通過設立工程技術顧問機構案審查結論：除已成立之中國技術服務社「辦理以化學工程及機械工程為主」之技術工作外，由經濟部推動組設「以辦理水利、電力及其他土木工程為主」之工程技術顧問機構，交通部推動組設「以辦理交通工程為主」之工程顧問機構，均以財團法人方式組織，俾免受公營事業待遇標準法令之限制，以吸收專才，並不以營利為目的。財團法人中興工程顧問社(以下稱本社)嗣奉經濟部民國59年3月4日經(59)人字第08568號令核准設立，並於民國59年4月依法定程序向臺北地方法院辦妥登記正式成立。

民國83年因應當時社會環境，以財團法人方式經營工程顧問業務須有所調整，乃於民國83年3月8日奉行政院83經字第08448號函核定改制，於民國83年5月轉投資成立中興工程顧問股份有限公司(以下稱中興公司)，由本社將其技術及管理人員陸續轉任至中興公司以承接由本社移轉之工程服務業務。原本社乃轉型為一個以工程技術研發、人才培訓及技術服務為主業之機構。

(二)設立目的：

本社以提升我國工程建設相關技術水準為宗旨，依捐助章程，本社得辦理下列各款業務：

1. 對各項工程建設科技包括土木、水利、能源、交通、大地、防災、工業、環境、污染防治、資訊應用、工程管理等相關技術之研究發展。
2. 工程科技及其產品之引進、交流、研製、推廣與人員之教育及訓練。
3. 提供第1項範圍之規劃、調查、採樣、預測、檢測、監測、試驗、分析、評估、軟體開發及其他相關之技術服務與諮詢。

(三)組織概況：

本社現置執行長、副執行長1位外，下設行政處、財會處、企劃推廣處、土木水利及軌道運輸研究中心、防災科技研究中心、大地工程研究中心、環境工程研究中心、防震制振技術研究中心；另在董事會下設稽核室。（如組織圖）

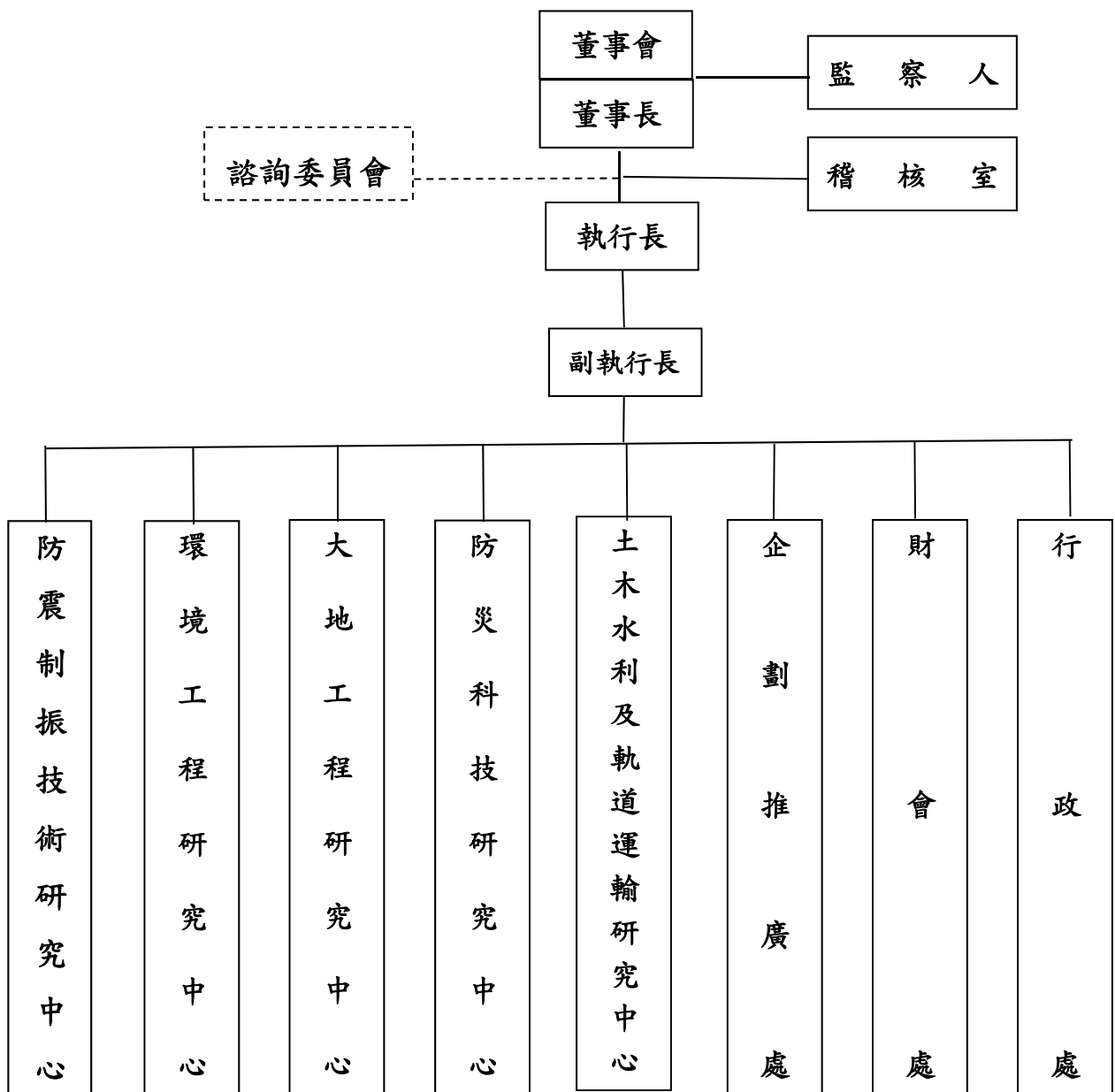

財團法人中興工程顧問社組織圖

二、工作報告

本社自成立以來，長期秉持政府所賦與之使命，以自籌財源方式，每年提撥固定經費進行自辦研發、人才培育、獎學金及贊助工程技術及學術性活動等公益業務。為因應技術及市場之快速變化，本社依據所擬定「中興社發展願景與創新策略」，除定期檢討經營目標、核心業務與研發方向外，更將強化核心技術，以及中興工程集團之整體競爭力。近期本社已轉型為以工程研究為核心之技術服務機構，並在「誠信、創新、品質、服務」之經營理念下，提供具技術門檻高、市場潛力大、公益性質強之專業技術服務。

本社致力於研發與技服之均衡發展，在土木水利、大地防災、設施安全、永續環境、能源電力等領域內，開發高端業務所需技術，強化特定領域之解決方案能力，並配合國家經濟建設及工程單位之技術需求，結合產官學研之力量共同從事具實務性之技術開發、人才培育與技術服務等工作，透過系統性整合技術服務逐步輸出海外，期能讓本社成為臺灣頂尖、區域領導，且與國際同步之工程技術研發服務機構。

本社在 112 年度之整體業務運作成效優異，獲得各界之肯定與讚譽，茲摘錄數項榮譽及重要事項如下：

- (一) 本社之『消能緩衝器研發、生產、測試及銷售服務』通過 ISO9001:2015 驗證並取得證書，112 年 12 月。
- (二) 協助農村水保署臺南分署榮獲「第 23 屆公共工程金質獎」之「公共設施維護管理獎」優等獎，112 年 12 月。(牛埔泥岩水土保持教學園區)
- (三) 發明專利：「橋梁鋼纜振動檢測裝置及方法」獲准，112 年 12

- 月。
- (四) 參加「2023 中日工程技術研討會」與「台灣下水道協會第八屆第三次會員大會」所辦理之下水道設備展，展現前瞻性研究成果，112 年 11 月。
 - (五) 與南洋理工大學巨災風險管理研究院及臺北大學金融與合作經營學系共同舉辦「大數據、AI 與遙測科技應用於巨災保險研討會」，112 年 11 月。
 - (六) 參與 2023 年 IWA「第九屆國際水協會亞太地區會議及展覽會」，聯合展示中興集團環境工程顧問諮詢與技術服務能量與成果，112 年 10 月。
 - (七) 與交通部運研所、高雄市交通局、內政部統計處、逢甲大學等單位共同組成團隊參加「2023 總統盃黑客松」獲入選團隊獎，112 年 9 月。
 - (八) 協助日本土木學會(JSCE)參加中國土木水利工程學會(CICHE)「2023 土木水利國際論壇」，籌辦亞洲土木工程聯盟(ACECC) TC21 論壇，112 年 9 月。
 - (九) 偕同中興科研基金會辦理「臺南市永康水資源回收中心參訪研討活動」，並發表「水的循環經濟」新書，112 年 9 月。
 - (十) 發明專利：「智慧型變位監測系統與方法」獲准，112 年 8 月。
 - (十一) 發明專利：「模組化消能機構」獲准，112 年 7 月。
 - (十二) 與交通部運研所合作辦理之研究計畫獲優良研究獎，112 年 7 月。

- (十三) 獲得 2023 年環境分析研討會優良論文獎，112 年 5 月。
- (十四) 協助海洋委員會完成「海洋污染防治法」修法並經立法院三讀通過，112 年 5 月。
- (十五) 新型專利：「模組化消能機構」獲准，112 年 3 月。
- (十六) 因協助農村水保署臺中分署（時為水保局台中分局）取得「第 22 屆公共工程金質獎」之「公共設施維護管理」優等獎，業主來函嘉勉並請獎勵，112 年 2 月。
- (十七) 因協助農村水保署臺南分署（時為水保局台南分局）取得「第 22 屆公共工程金質獎」之土木類及水利類優等獎，業主頒發感謝狀 2 幀，112 年 2 月。
- (十八) 美國發明專利：「隧道空間紅外線光譜儀氣體量測方法 (METHOD OF INFRARED SPECTROMETRIC MEASUREMENT OF TUNNEL GAS)」獲准，112 年 1 月。
- (十九) 本社雖以工程技術開發為主，仍有多篇技術開發與服務之論文，刊登於國際知名且為 SCI 所收錄之期刊，如：「Earthquake Engineering and Structural Dynamics」、「Environmental Pollution」、「International Journal of Rock Mechanics and Mining Sciences」、「Journal of Hydrology」、「Science of the Total Environment」等。

以下針對本社 112 年度整體業務實施成果，依本社三大要業務方向：

技術開發、人才培訓、技術服務分述如下：

(一) 技術開發

1. 在工程技術開發方面，本社於 112 年度所辦理之自辦研發專案共計 37 件，含已完成 19 件。112 年度已完成之自辦研發專案包含：大地工程類 5 件、防災科技類 3 件、環境工程 4 件、資訊應用 1 件、結構與耐震 5 件以及交通運輸 1 件。
2. 本社鼓勵同仁投稿國內外有關水利工程、大地工程、防災科技、環境工程、資訊應用、交通運輸、結構與耐震等領域之代表性學術刊物，並積極參加國內外學術研討活動。本社於 112 年度在國內外期刊及研討會共發表 131 篇論文，其中在國內發表者共 92 篇，國際發表者共 39 篇。
3. 在研發成果推廣方面，本社現有工程研發成果包括：叢書 317 冊、電腦程式 23 種。本社於 112 年度共計推廣工程研發成果叢書 2 冊。

（二）人才培訓

1. 本社每年提供「優秀學生獎學金」及「勤學學生獎學金」。本社於 112 年度（即 111 學年度下學期、112 學年度上學期）合計嘉惠 158 人次之青年優秀學子。
2. 本社為培育國內工程技術人才，以提升國內工程技術，每年均辦理工程技術研習會，邀請國內外知名教授或工程專家講授最新之工程技術課題。112 年度計辦理對外工程技術研習會 22 場次，總參訓人數 826 人。
3. 本社為落實本社人力資源之有效培育，以確保工作人員具備足夠之專業技能，每年均不定期辦理各類員工教育訓練。112 年度辦理

員工教育訓練 19 場次，參訓者合計 772 人次。

4. 本社為提升工程技術水準，並增加與國內外最新技術交流之機會，除鼓勵同仁參加國內外研習會議外，且贊助或主/協辦相關活動。

112 年度本社同仁參加國內研習會議者計 216 人次，參加國外考察及學術研討會者計 25 人次。此外，本社 112 年度所贊助或主/協辦學術研討會活動計 32 場。

(三) 技術服務

本社對外承攬的服務計畫可分為大地工程(含深地質)、防災科技、環境工程、土木水利(含軌道運輸、資訊應用、結構與地震工程)、防震制振技術(含相關產品應用推廣)，及教育訓練與其他等六大類，主要服務項目為檢測、監測、調查、試驗、分析、評估、規劃、教育訓練與研發等，112 年度執行之對外服務收入已逾新臺幣 486,850 千元，其中服務對象包含政府機關及公民營機構如：經濟部水利署及其所屬分署、經濟部地礦中心、環境部、農業部農村水保署及其所屬分署、交通部及其所屬局處、交通部運研所、內政部國土署、科技部新竹科學工業園區管理局、海委會海保署、國防部軍備局、國家地震工程研究中心、臺灣中油公司、臺灣自來水公司、中華電信股份有限公司、臺灣鐵路公司、臺灣高鐵公司、長庚醫療財團法人等，茲將本社所辦理之技術服務案件數及收入重點分類彙整如下：

1. 112 年度累計執行服務費超過新臺幣 50 萬元之一般計畫共計 273

件，已完成結案者計 86 件，其餘依進度辦理中。

(1) 大地工程方面（含深地質），112 年度收入約為新臺幣 240,906 千元，已完成如：經濟部地質調查及礦業管理中心委辦之「研擬地質調查技術及鑽探作業手冊草案(1/2)」、「土壤液化風險地圖產製與監測場址建置(1/6)」、「山崩巨量資料應用及智慧動態山崩模式發展(1/5)」及「地下水層水文地質特性調查及地下水資源評估(1/5)」；經濟部水利署台北分署委辦之「寶山第二水庫監測分析及設施檢查」；經濟部水利署台南分署委辦之「曾文水庫大壩安全監測分析及檢查委託技術服務」；農業部農村發展及水土保持署南投分署委辦之「嘉義縣中埔鄉 T002 潛在大規模崩塌調查、監測及規劃計畫(1/2)」；農業部農田水利署桃園管理處委辦之「桃園大圳導水路維護管理方針案」、「桃園大圳導水路 3 號隧道仰拱委託調查暨修復設計監造案」；台電公司委辦之「宜蘭仁澤-土場地熱發電第一期計畫可行性研究」委託技術服務；台灣中油公司委辦之「宜蘭土場地熱發電機組興辦事業計畫委託服務」；台灣自來水公司第一區管理處委辦之「新山與西勢水庫大壩安全檢查暨監測分析」等委辦計畫。

(2) 防災科技方面，112 年度收入約為新臺幣 78,982 千元，已完成如：經濟部地質調查及礦業管理中心委辦之「重要活動斷層地區地表變形觀測與斷層潛勢評估(2/2)」、「山崩與地滑地質敏感區變更資料更新暨準則執行檢討(2/2)」及「降

雨誘發山崩動態警戒模式與調查技術研發應用(4/4)」；農業部農村發展及水土保持署委辦之「13 座重要水庫集水區庫容有效維持保育減砂目標評估」及「土石流潛勢溪流調查評估與資料更新」；農業部農村發展及水土保持署臺中分署委辦之「臺中分局水砂觀測維護設置暨水土保持構造物巡查」；農業部農村發展及水土保持署臺北分署委辦之「石門水庫集水區減砂入庫土砂觀測分析暨調適方案追蹤評估」；農業部農村發展及水土保持署臺南分署委辦之「臺南分局重點區滯洪農塘活化評析暨韌性坡地保育推動」及農業部農村發展及水土保持署臺南分署委辦之「高屏溪流域水砂觀測維護暨設置與資料增值運用計畫」；桃園市政府水務局委辦之「桃園市三維下水道地理資訊管理系統」；台電公司委辦之「廣域邊坡災害預警及風險評估專業服務工作」等委辦計畫。

- (3) 環境工程方面，112 年度收入約為新臺幣 56,339 千元，已完成如：環境部委辦之「生活污水處理設施管理制度評析計畫」及「事業廢水水質特性分析及管理評估計畫」；內政部國土管理署委辦之「污水下水道多面向發展決策與效能優化評析計畫(第 3 年度)」、「研修下水道法及有關法規命令」及「全國公共污水處理廠營運評鑑及碳排放調查計畫」；科技部新竹科學工業園區管理局委辦之「竹科園區廠商節水節能減碳輔導計畫」；海洋委員會海洋保育署委辦之「海洋污染防治政策諮詢與相關法規檢討作業」及「海域環境監測制度

與水質分析方法驗證研究計畫」等委辦計畫。

(4) 土木水利與軌道運輸方面(含資訊應用、結構與地震工程), 112 年度收入約為新臺幣 54,809 千元, 已完成如: 交通部委辦之「鐵路運輸業營運及服務評鑑機制建立暨試評作業委託案」; 交通部運研所委辦之「鐵道安全管理系統自主評估準則與監理查核機制之研究」; 台灣糖業股份有限公司委辦之「專用鐵路安全管理系統建置委託專業服務案」等委辦計畫。

(5) 防震制振技術方面(含相關產品應用推廣), 112 年度收入約為新臺幣 32,349 千元, 已完成如: 國防部軍備局委辦計畫等。

2. 112 年度累計執行服務費低於新臺幣 50 萬元之小型計畫共計 144 件, 已完成結案者計 85 件, 其餘依進度辦理中。

(1) 大地工程方面, 以提供試驗、檢測及監測服務為主, 112 年度收入約為新臺幣 6,847 千元。

(2) 防災科技方面, 以提供規劃分析與評估為主, 112 年度收入約為新臺幣 1,579 千元。

(3) 環境工程方面, 以提供試驗及檢測分析為主, 112 年度收入約為新臺幣 13,864 千元。

(4) 土木水利與軌道運輸方面, 以程式應用、規劃分析與顧問諮詢為主, 112 年度收入約為新臺幣 775 千元。

(5) 防震制振技術方面, 以產品推廣、規劃分析與顧問諮詢為主, 112 年度收入約為新臺幣 400 千元。

三、決算概要

(一)收支營運實況

1. 收入執行實況：

本(112)年度收入預算新臺幣(以下同)765,089千元，實際決算1,015,110千元，達成率132.68%，主要係業務收入之技術服務計畫收入及業務外之投資收入增加所致。其中業務收入527,030千元占51.92%，業務外收入488,080千元占48.08%。

2. 支出執行實況：

本(112)年度支出預算733,973千元，實際決算為701,424千元，動支率95.57%。其中業務支出675,144千元占96.25%，業務外支出26,280千元占3.75%。

3. 餘絀執行實況：

本(112)年度餘絀預算為31,116千元，實際決算313,686千元，達成率1,008.12%，主要係業務收入之技術服務計畫收入及業務外之投資收入增加所致。

(二)現金流量實況

1. 業務活動之淨現金

本(112)年度餘絀313,686千元，扣除利息股利及調整非現金項目322,147千元及與業務活動資產相關之流動資產(負債)變動數49,934千元，另收取利息25,274千元，本(112)年度業務活動之淨現金流出33,121千元。

2. 投資活動之淨現金

本(112)年度收取股利127,772千元，取得按攤銷後成本衡量之金融資產61,354千元，購置不動產、廠房及設備6,868千元，購置購建中不動產、廠房及設備15,874千元，購置投資性不動產4,643

千元，其他非流動資產增加 274 千元，本期投資活動之淨現金流入 38,759 千元。

3. 籌資活動之淨現金

本社本(112)年度什項負債減少 881 千元，本期籌資活動現金流出 881 千元。

4. 現金及約當現金

現金包含庫存現金、週轉金、銀行支票存款及活期存款。期初為 52,384 千元，本期增加 4,757 千元，期末餘額 57,141 千元。

(三) 淨值變動實況

期初淨值金額為 5,334,812 千元，本(112)年度淨增加 368,677 千元，淨值金額為 5,703,489 千元。其中包含：

1. 基金

本社創立基金 1,200 千元及其他基金 1,940,872 千元，合計 1,942,072 千元。

2. 公積

係採權益法認列轉投資之中興公司及興創知能公司股權淨值變動數，期初公積金額為 2,406 千元，本(112)年度淨增加 1,230 千元，餘額為 3,636 千元。

3. 累積餘絀

本(112)年度餘絀 313,686 千元，歷年累計餘絀餘額為 3,580,623 千元。

4. 淨值其他項目

(1) 透過其他綜合餘絀按公允價值衡量之金融資產未實現餘絀

未出售之透過其他綜合餘絀按公允價值衡量之金融資產於期末時按當日收盤價評價，本(112)年度增加 43,402 千元，餘額為

32,873 千元。

(2)未實現重估增值

本(112)年度無變動，餘額為 12,973 千元。

(3)採權益法認列之其他綜合餘絀份額

認列轉投資之中興公司累積換算調整數及確定福利計畫再衡量數，本(112)年度增加 10,360 千元，餘額為 131,312 千元。

(四)資產負債實況

1. 總資產

本社本(112)年度總資產 5,887,634 千元，較上(111)年度總資產 5,505,239 千元，增加 382,395 千元，資產配置如下：流動資產 2,330,197 千元占 39.58%，非流動資產 3,557,437 千元占 60.42%。

2. 負債

本(112)年總負債 184,145 千元，占總資產 3.13%，較上(111)年度 170,427 千元，增加 13,718 千元。其中流動負債 167,298 千元占 90.85%，其他負債 16,847 千元占 9.15%。

3. 淨值

本(112)年淨值 5,703,489 千元，占總資產 96.87%，較上(111)年度 5,334,812 千元，增加 368,677 千元。其中基金餘額 1,942,072 千元占 34.05%，公積 3,636 千元占 0.06%，累積餘絀 3,580,623 千元占 62.78%，淨值其他項目 177,158 千元占 3.11%。

貳、主要表

財團法人中興工程顧問社

收支營運表

中華民國112年度

單位：新臺幣元

上年度決算數	項 目	本年度預算數 (1)	本年度決算數 (2)	比較增(減)	
				金額 (3)=(2)-(1)	% (4)=(3)/(1)*100
890,760,470	收入	765,089,000	1,015,110,308	250,021,308	32.68
465,651,810	業務收入	474,050,000	527,030,412	52,980,412	11.18
414,066,560	勞務收入	432,010,000	489,171,362	57,161,362	13.23
51,585,250	銷貨收入	42,040,000	37,859,050	(4,180,950)	(9.95)
425,108,660	業務外收入	291,039,000	488,079,896	197,040,896	67.70
424,330,715	財務收入	290,539,000	487,413,571	196,874,571	67.76
777,945	其他業務外收入	500,000	666,325	166,325	33.27
669,205,715	支出	733,973,000	701,424,473	(32,548,527)	(4.43)
623,994,280	業務支出	706,373,000	675,144,477	(31,228,523)	(4.42)
492,336,424	勞務成本	569,564,000	555,451,221	(14,112,779)	(2.48)
52,139,544	銷貨成本	41,820,000	38,638,508	(3,181,492)	(7.61)
79,518,312	管理費用	94,989,000	81,054,748	(13,934,252)	(14.67)
45,211,435	業務外支出	27,600,000	26,279,996	(1,320,004)	(4.78)
22,443,836	財務費用	200,000	176,227	(23,773)	(11.89)
22,767,599	其他業務外支出	27,400,000	26,103,769	(1,296,231)	(4.73)
221,554,755	本期賸餘(短絀)	31,116,000	313,685,835	282,569,835	908.12

附表：其他綜合餘絀

上年度決算數	項 目	本年度預算數	本年度決算數	比較增(減)	
				金額	%
(67,863,817)	透過其他綜合餘絀按公允價值衡量之金融資產未實現餘絀	-	43,401,931	43,401,931	-
134,978,876	採權益法認列之其他綜合餘絀份額	-	10,359,666	10,359,666	-
67,115,059	本期其他綜合餘絀合計	-	53,761,597	53,761,597	-

註：1. 本報表係依據企業會計準則及「經濟部主管財團法人預決算與會計處理及財務報告編製辦法」編製。
2. 其他綜合餘絀表中採權益法認列之其他綜合餘絀份額項目本年度決算數包含：按比例認列中興公司之國外營運機構財務報表換算之兌換利益-81,098元及確定福利計畫再衡量數10,440,764元。

財團法人中興工程顧問社

現金流量表

中華民國112年度

單位：新臺幣元

項 目	本 年 度 預 算 數 (1)	本 年 度 決 算 數 (2)	比 較 增 (減)	
			金 額 (3)=(2)-(1)	% (4)=(3)/(1)*100
業務活動之現金流量				
稅前賸餘(短絀)	31,116,000	313,685,835	282,569,835	908.12
調整項目：				
收入支出項目				
利息收入	(17,000,000)	(27,187,686)	(10,187,686)	59.93
股利收入	(23,000,000)	(31,599,675)	(8,599,675)	37.39
折舊費用(含投資性不動產)	56,181,000	55,201,695	(979,305)	(1.74)
依權益法認列之投資利益	(144,539,000)	(319,394,017)	(174,855,017)	120.97
處分不動產、廠房及設備淨損 與業務活動資產相關之流動資產 (負債)變動數	400,000	832,650	432,650	108.16
增加應收款項	(5,000,000)	(62,619,227)	(57,619,227)	1,152.38
增加預付款項	(1,000,000)	(1,911,478)	(911,478)	91.15
增加短期墊款	0	(2,515)	(2,515)	-
增加應付款項	15,000,000	25,728,394	10,728,394	71.52
增加(減少)預收款項	10,000,000	(11,129,152)	(21,129,152)	(211.29)
業務產生之現金	(77,842,000)	(58,395,176)	19,446,824	(24.98)
收取之利息	17,000,000	25,274,520	8,274,520	48.67
業務活動之淨現金流入(流出)	(60,842,000)	(33,120,656)	27,721,344	(45.56)
投資活動之現金流量				
收取之股利	88,687,000	127,772,046	39,085,046	44.07
取得按攤銷後成本衡量之金融資產	0	(61,353,800)	(61,353,800)	-
購置不動產、廠房及設備	(16,220,000)	(6,868,016)	9,351,984	(57.66)
購置購建中不動產、廠房及設備	0	(15,874,276)	(15,874,276)	-
購置投資性不動產	0	(4,643,333)	(4,643,333)	-
其他非流動資產增加	(5,000,000)	(274,205)	4,725,795	(94.52)
投資活動之淨現金流入(流出)	67,467,000	38,758,416	(67,793,630)	(100.48)
籌資活動之現金流量				
什項負債增加(減少)	4,000,000	(881,175)	(4,881,175)	(122.03)
籌資活動之淨現金流入(流出)	4,000,000	(881,175)	(4,881,175)	(122.03)
現金及約當現金之淨增(淨減)	10,625,000	4,756,585	(5,868,415)	(55.23)
期初現金及約當現金	88,278,000	52,384,419	(35,893,581)	(40.66)
期末現金及約當現金	98,903,000	57,141,004	(41,761,996)	(42.23)

註：配合「商業會計處理準則」之修正施行，爰將本年度預算「期初現金及約當現金」項目中之定期存款金額721,700,000元，重分類至「按攤銷後成本衡量之金融資產」項目，故「期初現金及約當現金」項目金額自809,978,000元調減為88,278,000元。

財團法人中興工程顧問社

淨值變動表

中華民國112年度

單位：新臺幣元

項 目	本年度期初餘額 (1)	本 年 度		本年度期末餘額 (4)=(1)+(2)-(3)	說 明
		增 加 (2)	減 少 (3)		
基金	1,942,072,231			1,942,072,231	
創立基金	1,200,000			1,200,000	1. 本社成立時由經濟部等14個單位提供現金作為創立基金。
其他基金	1,940,872,231			1,940,872,231	2. 依經濟部102年2月8日經商字第10202403410號函釋：「財產總額」與「基金」範圍應一致。
公積	2,406,344	1,229,748		3,636,092	
採權益法認列之投資 股權淨值變動數	2,406,344	1,229,748		3,636,092	3. 認列轉投資中興公司資本公積調整數。
累積餘絀	3,266,937,216	313,685,835	0	3,580,623,051	
未指撥累積賸餘	3,266,937,216	313,685,835		3,580,623,051	
淨值其他項目	123,396,193	53,761,597	0	177,157,790	
累積其他綜合餘絀	123,396,193			177,157,790	
透過其他綜合餘絀按 公允價值衡量之金融 資產未實現餘絀	(10,528,906)	43,401,931		32,873,025	4. 透過其他綜合餘絀按公允價值衡量之金融資產評價利益。
未實現重估增值	12,972,701			12,972,701	
採權益法認列之其他 綜合餘絀份額	120,952,398	10,359,666		131,312,064	5. 認列轉投資中興公司確定福利計畫再衡量數及累積換算調整數。
合 計	5,334,811,984	368,677,180	0	5,703,489,164	

註：採權益法認列之其他綜合餘絀份額項目本年度增加數包含：按比例認列中興公司之國外營運機構財務報表換算之兌換損失-81,098元及確定福利計畫再衡量數10,440,764元。

財團法人中興工程顧問社

資產負債表

中華民國112年12月31日

單位：新臺幣元

項 目	本年度決算數 (1)	上年度決算數 (2)	比較增(減)	
			金額 (3)=(1)-(2)	% (4)=(3)/(2)*100
流動資產	2,330,197,484	2,154,214,612	175,982,872	8.17
現金及約當現金	57,141,004	52,384,419	4,756,585	9.08
透過其他綜合餘絀按公允價值衡量之金融資產	785,180,637	0	785,180,637	-
備供出售金融資產	0	741,778,706	(741,778,706)	-
按攤銷後成本衡量之金融資產	1,258,253,800	1,196,900,000	61,353,800	5.13
應收款項	224,349,267	159,792,704	64,556,563	40.40
預付款項	5,266,064	3,354,586	1,911,478	56.98
短期墊款	6,712	4,197	2,515	59.92
非流動資產	3,557,436,812	3,351,024,437	206,412,375	6.16
採權益法之投資	2,142,989,041	1,908,202,151	234,786,890	12.30
不動產、廠房及設備	934,404,813	957,275,045	(22,870,232)	(2.39)
土地	356,381,386	356,381,386	0	-
房屋及建築	740,942,999	740,762,428	180,571	0.02
機械及設備	216,549,310	214,615,731	1,933,579	0.90
什項設備	14,204,272	13,923,129	281,143	2.02
租賃權益改良	2,819,248	2,819,248	0	-
購建中不動產、廠房及設備	11,365,713	494,174	10,871,539	2,199.94
減：累積折舊	(407,858,115)	(371,721,051)	(36,137,064)	9.72
投資性不動產	464,714,858	470,493,346	(5,778,488)	(1.23)
投資性不動產	792,064,102	785,430,769	6,633,333	0.84
購建中投資性不動產	0	1,990,000	(1,990,000)	(100.00)
減：累積折舊	(327,349,244)	(316,927,423)	(10,421,821)	3.29
其他資產	15,328,100	15,053,895	274,205	1.82
什項資產	15,328,100	15,053,895	274,205	1.82
資產合計	5,887,634,296	5,505,239,049	382,395,247	6.95

註：配合「商業會計處理準則」之修正施行，爰將111年度「現金及約當現金」、「備供出售金融資產」及「無活絡市場之債券投資」重分類如下：

- 上(111)年度決算「現金及約當現金」項目中之定期存款金額596,900,000元，重分類至「按攤銷後成本衡量之金融資產」項目，爰金額自649,284,419元調整為52,384,419元。
- 上(111)年度決算「無活絡市場之債券投資」項目於本(112)年名稱調整為「按攤銷後成本衡量之金融資產」，並將上年度「現金及約當現金」項目中定期存款金額596,900,000元計入，爰金額自600,000,000元調整為1,196,900,000元。

財團法人中興工程顧問社

資產負債表

中華民國112年12月31日

單位：新臺幣元

項 目	本年度決算數 (1)	上年度決算數 (2)	比較增 (減)	
			金 額 (3)=(1)-(2)	% (4)=(3)/(2)*100
流動負債	167,297,793	152,698,551	14,599,242	9.56
應付款項	158,654,709	132,926,315	25,728,394	19.36
預收款項	8,643,084	19,772,236	(11,129,152)	(56.29)
非流動負債	16,847,339	17,728,514	(881,175)	(4.97)
其他負債	16,847,339	17,728,514	(881,175)	(4.97)
什項負債	16,847,339	17,728,514	(881,175)	(4.97)
負債合計	184,145,132	170,427,065	13,718,067	8.05
基金	1,942,072,231	1,942,072,231	0	-
創立基金	1,200,000	1,200,000	0	-
其他基金	1,940,872,231	1,940,872,231	0	-
公積	3,636,092	2,406,344	1,229,748	51.10
採權益法認列之投資股權淨值變動數	3,636,092	2,406,344	1,229,748	51.10
累積餘絀	3,580,623,051	3,266,937,216	313,685,835	9.60
未指撥累積賸餘	3,580,623,051	3,266,937,216	313,685,835	9.60
淨值其他項目	177,157,790	123,396,193	53,761,597	43.57
累積其他綜合餘絀	177,157,790	123,396,193	53,761,597	43.57
透過其他綜合餘絀按公允價值衡量之金融資產未實現餘絀	32,873,025	(10,528,906)	43,401,931	(412.22)
未實現重估增值	12,972,701	12,972,701	0	-
採權益法認列之其他綜合餘絀份額	131,312,064	120,952,398	10,359,666	8.57
淨值合計	5,703,489,164	5,334,811,984	368,677,180	6.91
負債及淨值合計	5,887,634,296	5,505,239,049	382,395,247	6.95

註：配合「商業會計處理準則」之修正施行，爰將淨值其他項目中「備供出售金融資產未實現餘絀」名稱調整為「透過其他綜合餘絀按公允價值衡量之金融資產未實現餘絀」。

參、明細表

財團法人中興工程顧問社

收入明細表

中華民國112年度

單位：新臺幣元

項 目	本年度預算數 (1)	本年度決算數 (2)	比較增(減)		說 明
			金 額 (3)=(2)-(1)	% (4)=(3)/(1)*100	
業務收入	474,050,000	527,030,412	52,980,412	11.18	1. 業務收入含政府委辦計畫收入284,320,328元。
勞務收入	432,010,000	489,171,362	57,161,362	13.23	2. 因將研發成果大多應用於技術服務，研發計畫收入僅銷售書籍，致收入減少。
研究發展計畫收入	150,000	1,319	(148,681)	(99.12)	3. 承辦研討會場次較估數增加，致人才培訓計畫收入增加。
人才培訓計畫收入	1,200,000	2,319,837	1,119,837	93.32	
技術服務計畫收入	430,660,000	486,850,206	56,190,206	13.05	
銷貨收入	42,040,000	37,859,050	(4,180,950)	(9.95)	
銷貨收入	42,040,000	37,859,050	(4,180,950)	(9.95)	
業務外收入	291,039,000	488,079,896	197,040,896	67.70	
財務收入	290,539,000	487,413,571	196,874,571	67.76	4. 受升息影響及購入較高利率之金融債，故利息收入增加。
利息收入	17,000,000	27,187,686	10,187,686	59.93	
租賃收入	106,000,000	109,232,193	3,232,193	3.05	
投資收入	167,539,000	350,993,692	183,454,692	109.50	5. 投資收入增加係認列轉投資中興公司收入較預估數增加所致。
其他業務外收入	500,000	666,325	166,325	33.27	6. 其他收入增加係收取出租之研究大樓管理費增加所致。
其他收入	500,000	666,325	166,325	33.27	
合 計	765,089,000	1,015,110,308	250,021,308	32.68	

財團法人中興工程顧問社

支出明細表

中華民國112年度

單位：新臺幣元

項 目	本年度預算數 (1)	本年度決算數 (2)	比 較 增 (減)		說 明
			金 額 (3)=(2)-(1)	% (4)=(3)/(1)*100	
業務支出	706,373,000	675,144,477	(31,228,523)	(4.42)	
勞務成本	569,564,000	555,451,221	(14,112,779)	(2.48)	
研究發展計畫成本	108,135,000	87,702,053	(20,432,947)	(18.90)	1. 係研發投入人力較預估數少，致研究發展成本減少。
人才培訓計畫成本	31,170,000	27,956,890	(3,213,110)	(10.31)	2. 同仁赴國外研習及交流較預估數少，致人才培訓成本減少。
技術服務計畫成本	430,259,000	439,792,278	9,533,278	2.22	
銷貨成本	41,820,000	38,638,508	(3,181,492)	(7.61)	
銷貨成本	41,820,000	38,638,508	(3,181,492)	(7.61)	
管理費用	94,989,000	81,054,748	(13,934,252)	(14.67)	3. 管理費用較預算數少係擲節支出所致。
業務外支出	27,600,000	26,279,996	(1,320,004)	(4.78)	
財務費用	200,000	176,227	(23,773)	(11.89)	
利息費用	200,000	127,701	(72,299)	(36.15)	4. 利息費用減少係本年度房屋押金設算利息較預估數少所致。
兌換損失	0	48,526	48,526	-	
其他業務外支出	27,400,000	26,103,769	(1,296,231)	(4.73)	
處分不動產、廠房及設備損失	400,000	832,650	432,650	108.16	5. 處分不動產、廠房及設備損失增加，係報廢已逾使用年限但尚有殘值之資產較預估數多所致。
其他支出	27,000,000	25,271,119	(1,728,881)	(6.40)	
合 計	733,973,000	701,424,473	(32,548,527)	(4.43)	

財團法人中興工程顧問社
不動產、廠房及設備暨投資性不動產投資明細表
中華民國112年度

單位：新臺幣元

項 目	本年度預算數 (1)	本年度決算數 (2)	比較增(減)		說 明
			金 額 (3)=(2)-(1)	% (4)=(3)/(1)*100	
不動產、廠房及設備					
房屋及建築	0	180,571	180,571	-	
機械及設備	16,220,000	6,687,445	(9,532,555)	(58.77)	部分採購之機械設備尚未驗收完成。
購建中不動產、 廠房及設備	0	15,874,276	15,874,276	-	部分採購之機械設備尚未驗收完成。
投資性不動產					
投資性不動產	0	4,643,333	4,643,333	-	出租不動產(中興大業大廈)空調系統改善。
合 計	16,220,000	27,385,625	11,165,625	68.84	

財團法人中興工程顧問社
轉投資及其盈虧明細表
中華民國112年度

單位：新臺幣元

轉投資事業		投資金額				持股比例		投資收入		說明
名稱	截至本年度實收資本總額	發行股數 (1)	以前年度已投資 (2)	本年度增(減)投資 (3)	截至本年度投資淨額 (4)=(2)+(3)	截至本年度持有股數 (5)	占發行股數% (6)=(5)/(1)*100	現金股利	採權益法認列之投資損益	
中興工程顧問股份有限公司	155,791,800	155,039,502	1,903,088,459	234,434,748	2,137,523,207	133,721,415	86.25%		318,909,875	1. 本社對中興工程顧問(股)公司之投資會計處理係採權益法。 2. 本社對中興工程顧問(股)公司歷年投資金額547,751,334元，以前年度股權淨值變動增加1,355,337,125元，本(112)年度增減投資金額係權益法認列投資收入318,909,875元及股權淨值變動數與其他綜合餘絀份額11,589,414元，扣除收到現金股利96,064,541元，長期投資餘額為2,137,523,207元。 3. 中興工程顧問(股)公司發行股數155,039,502股，本社持有133,721,415股，占86.25%。
興創知能股份有限公司	30,000,000	3,000,000	5,113,692	352,142	5,465,834	400,000	13.33%		484,142	4. 本社對興創知能(股)公司之投資會計處理係採權益法。 5. 本社對興創知能(股)公司歷年投資4,000,000元，以前年度股權淨值變動增加1,113,692元，並依權益法認列本(112)年投資收入484,142元，扣除收到現金股利132,000元，長期投資餘額為5,465,834元。 6. 興創知能(股)公司發行股數3,000,000股，本社持有400,000股，占13.33%。

財團法人中興工程顧問社

基金數額增減變動表

中華民國112年度

單位：新臺幣元

捐助(贈)者	本年度期初基金金額 (1)	本年度基金 增(減)金額 (2)	本年度期末基金金額 (3)=(1)+(2)	本年度期末基 金金額占其總 額比率 %	說明
政府捐助(贈)					
一、中央政府					
經濟部	100,000	0	100,000	0.01	
水資源委員會	50,000	0	50,000	0.00	
榮工處	100,000	0	100,000	0.01	87年改為榮 民工程(股) 公司
台糖公司	100,000	0	100,000	0.01	
台電公司	200,000	0	200,000	0.01	
中油公司	100,000	0	100,000	0.01	
台灣機械公司	50,000	0	50,000	0.00	
台灣造船公司	50,000	0	50,000	0.00	
中華工程公司	100,000	0	100,000	0.01	83年改為民 營公司
台灣省曾文水庫委員會	100,000	0	100,000	0.01	
台灣省水利局	100,000	0	100,000	0.01	
台灣省公共工程局	50,000	0	50,000	0.00	
二、地方政府					
台北市工務局	50,000	0	50,000	0.00	
三、累計賸餘轉基金	1,859,937,859		1,859,937,859	95.77	
政府捐助(贈)小計	1,861,087,859	0	1,861,087,859	95.83	
民間捐助(贈)					
一、其他團體機構					
中國工程師學會	50,000	0	50,000	0.00	
二、累計賸餘轉基金	80,934,372		80,934,372	4.17	
民間捐助(贈)小計	80,984,372	0	80,984,372	4.17	
合 計	1,942,072,231	0	1,942,072,231	100.00	

肆、參考表

財團法人中興工程顧問社
員工人數彙計表
中華民國112度

單位：人

職 類(稱)	本年度預算數 (1)	本年度決算數 (2)	比較增(減) (3)=(2)-(1)	說 明
治理	3	3	0	
資深研究員／資深工程師／ 高級專員一／會計一	26	24	(2)	
高級研究員／高級工程師／ 高級專員二	30	35	5	提升優秀人才
正研究員／正工程師／專員 一／秘書一	33	35	2	
副研究員／副工程師／專員 二	38	28	(10)	
助理研究員／助理工程師／ 辦事員	70	71	1	
研究助理／工程助理／技術 員／管理員／司機／工友	8	8	0	
合 計	208	204	(4)	

財團法人中興工程顧問社
 用人費用彙計表
 中華民國112年度

單位：新臺幣元

項目 名稱 職類 (稱)	本年度預算數									本年度決算數								比較增(減) (3)=(2)-(1)	說明	
	薪資	超時工作 報酬	津貼	獎金	退休、卸償 金及資遣費	分攤保險費	福利費	其他	合計 (1)	薪資	超時工作 報酬	津貼	獎金	退休、卸償 金及資遣費	分攤保險費	福利費	其他			合計 (2)
董監事								2,592,000	2,592,000								1,867,600	1,867,600	(724,400)	
職員	200,960,000	15,844,000	0	58,613,000	19,524,000	25,861,000	1,456,000	0	322,258,000	191,964,694	12,690,067		55,699,553	16,870,957	23,739,353	1,535,454	0	302,500,078	(19,757,922)	
兼任顧問								60,000	60,000								60,000	60,000	0	
總計	200,960,000	15,844,000	0	58,613,000	19,524,000	25,861,000	1,456,000	2,652,000	324,910,000	191,964,694	12,690,067	0	55,699,553	16,870,957	23,739,353	1,535,454	1,927,600	304,427,678	(20,482,322)	

註：1. 本社獎金發放係依「經濟部主管財團法人管理監督作業辦法」第十一條及本社「獎金發給實施原則」第三條規定辦理，以自籌經費核發，並提經董事會審定通過。

2. 表列職員項目內含董事長薪資。

伍、附錄：

持股超過百分之五十之轉投資事業決算資料

中興工程顧問股份有限公司

中 華 民 國 1 1 2 年 度 決 算

中興工程顧問股份有限公司 編

中興工程顧問股份有限公司

目 次

一、營 運 總 說 明	5-3
二、綜 合 損 益 表	5-4
三、現 金 流 量 表	5-5
四、權 益 變 動 表	5-6
五、資 產 負 債 表	5-7

營運總說明

本(112)年度本公司依既訂業務與經營政策及全體員工努力，全年稅後淨利NT\$371,173,386，茲將營運情形說明如下：

一、收入總額：	新臺幣	4,656,143,824	元
營業收入		4,487,568,475	
營業外收入及利益		168,575,349	
二、支出總額：	新臺幣	4,219,181,043	元
營業支出		4,216,484,000	
營業外費用及損失		2,697,043	
三、稅前淨利：	新臺幣	436,962,781	元
營業淨利		271,084,475	
營業外收益及費損合計		165,878,306	
四、所得稅費用：	新臺幣	65,789,395	元
五、稅後淨利：	新臺幣	371,173,386	元
六、每股稅後純益(EPS)：	新臺幣	2.39	元
		$\frac{371,173,386}{155,039,502}$	

中興工程顧問股份有限公司
綜合損益表
民國112年1月1日至12月31日

單位：新臺幣元

序號	本(112)年預算數 (111年06月編訂)	科目	上(111)年 決算數	本(112)年 決算數	佔營業 收入%
1	3,865,051,000	營業收入	4,194,572,990	4,487,568,475	100.00%
1-1	3,865,051,000	工程服務收入	4,194,572,990	4,487,568,475	100.00%
2	3,068,606,000	營業成本	3,175,919,762	3,034,581,380	67.62%
2-1	3,068,606,000	工程服務成本	3,175,919,762	3,034,581,380	67.62%
3(1減2)	796,445,000	營業毛利	1,018,653,228	1,452,987,095	32.38%
4	756,951,000	營業費用	887,926,261	1,181,902,620	26.34%
4-1	546,069,000	管總費用	708,776,539	1,010,316,549	22.52%
4-2	185,882,000	業務推廣費用	152,405,438	146,766,210	3.27%
4-3	25,000,000	研究發展費用	26,744,284	24,819,861	0.55%
5(3減4)	39,494,000	營業淨利	130,726,967	271,084,475	6.04%
6	143,342,000	營業外收入及利益	199,737,412	168,575,349	3.76%
6-1	1,000,000	利息收入	1,378,193	3,845,569	0.09%
6-2	0	兌換淨利	12,938,974	0	0.00%
6-3	137,842,000	採權益法認列之投資利益	169,590,646	131,736,133	2.93%
6-4	1,000,000	金融資產評價淨益	10,369,593	26,881,442	0.60%
6-5	3,000,000	租金收入	3,147,645	3,500,753	0.08%
6-6	500,000	其他收入	2,312,361	2,611,452	0.06%
7	1,190,000	營業外費用及損失	2,246,225	2,697,043	0.06%
7-1	4,000	財務成本	424,240	149,308	0.00%
7-2	0	兌換淨損	0	1,199,281	0.03%
7-3	536,000	金融資產減損損失	535,860	535,860	0.01%
7-4	0	處分投資損失	511,942	0	0.00%
7-5	650,000	其他支出	774,183	812,594	0.02%
8(6減7)	142,152,000	營業外收益及費損合計	197,491,187	165,878,306	3.70%
9(5加8)	181,646,000	稅前淨利	328,218,154	436,962,781	9.74%
10	13,668,000	所得稅費用	25,637,749	65,789,395	1.47%
11(9減10)	167,978,000	稅後淨利	302,580,405	371,173,386	8.27%
12	0	其他綜合(損)益	157,347,657	12,011,221	0.28%
12-1	0	確定福利計畫再衡量數	194,878,422	16,443,414	0.37%
12-2	0	國外營運機構財務報表換算 之兌換差額	2,084,511	(94,027)	0.00%
12-3	0	採用權益法認列之子公司之 其他綜合損益之份額	(2,219,193)	(1,049,483)	-0.02%
12-4	0	與其他綜合損益相關之 所得稅	(37,396,083)	(3,288,683)	-0.07%
13(11加12)	167,978,000	本年度綜合損益總額	459,928,062	383,184,607	8.55%

中興工程顧問股份有限公司
現金流量表
民國112年1月1日至12月31日

單位：新臺幣元

項 目	金 額		說 明
	小 計	合 計	
營業活動之現金流量			
本年度稅前淨利	436,962,781		
收益費損項目			
折舊費用	25,823,964		
攤銷費用	34,237,741		
透過損益按公允價值衡量之金融資產淨利益	(26,881,442)		
減損損失	535,860		
採權益法認列之投資利益	(131,736,133)		
處分不動產及設備淨損失	41,278		
利息收入	(3,845,569)		
股利收入	(218,647)		
財務成本	149,308		
營業資產及負債之淨變動數			
應收工程服務款	(145,446,768)		
應收關係人款項	3,027,953		
預付款項	(2,758,028)		
其他金融資產	5,517,534		
其他流動資產	(537,107)		
應付帳款	34,030,363		
應付關係人款項	(29,987,355)		
預收款項	446,806,771		
其他應付款	181,964,243		
其他流動負債	10,918,741		
淨確定福利負債	(13,767,781)		
營運產生之現金	824,837,707		
收取之利息	3,735,231		
支付之利息	(7,223)		
支付之所得稅	(27,217,406)		
營業活動之淨現金流入		801,348,309	
投資活動之現金流量			
透過損益按公允價值衡量之金融資產變動	(130,000,000)		
收取之股利	20,404,985		
購置不動產及設備	(26,404,483)		
處分不動產及設備價款	126,757		
存出保證金減少	5,381,948		
其他非流動資產增加	(260,761,351)		
投資活動之淨現金流出		(391,252,144)	
籌資活動之現金流量			
發放現金股利	(111,379,307)		
償還長期銀行借款	(900,225)		
其他非流動負債增加	1,890,000		
購買庫藏股票	(11,984,075)		
籌資活動之淨現金流出		(122,373,607)	
本年度現金及約當現金淨增加數		287,722,558	
年初現金及約當現金餘額		625,264,576	
年底現金及約當現金餘額		912,987,134	

中興工程顧問股份有限公司

權益變動表

民國112年1月1日至12月31日

單位：新臺幣元

摘要	股本	資本公積	保留盈餘			其他權益		庫藏股票	合計
			法定盈餘公積	特別盈餘公積	未分配盈餘	國外營運機構財務報表換算之兌換差額	確定福利計畫再衡量數		
112年1月1日餘額	1,392,241,290	162,035,959	61,310,853	155,000,000	307,332,820	(10,623,864)	151,172,375	0	2,218,469,433
111年度盈餘分配									
法定盈餘公積			30,207,018		(30,207,018)				0
股票股利	165,676,710				(165,676,710)				0
現金股息及股利					(111,379,307)				(111,379,307)
購入庫藏股票								(11,984,075)	(11,984,075)
112年度稅後淨利					371,173,386				371,173,386
112年度其他綜合損益						(94,027)	12,105,248		12,011,221
112年12月31日餘額	1,557,918,000	162,035,959	91,517,871	155,000,000	371,243,171	(10,717,891)	163,277,623	(11,984,075)	2,478,290,658

中興工程顧問股份有限公司
資 產 負 債 表
民國112年12月31日

單位：新臺幣元

資 產	本(112)年度 決算數	上(111)年度 決算數	比較增(減)	負債及權益	本(112)年度 決算數	上(111)年度 決算數	比較增(減)
流動資產	5,231,592,774	4,643,776,284	587,816,490	流動負債	4,530,167,215	3,850,608,430	679,558,785
現金及約當現金	912,987,134	625,264,576	287,722,558	應付帳款	63,154,043	29,123,680	34,030,363
透過損益按公允價值衡 量之金融資產	2,448,388,762	2,291,507,320	156,881,442	應付關係人款項	29,534,363	59,521,718	(29,987,355)
應收工程服務款	1,789,311,889	1,643,865,121	145,446,768	預收款項	3,271,971,290	2,825,164,519	446,806,771
應收關係人款項	1,595,361	4,623,314	(3,027,953)	其他應付款	1,067,345,893	885,239,565	182,106,328
預付款項	59,136,168	56,378,140	2,758,028	本期所得稅負債	47,745,690	11,161,528	36,584,162
其他金融資產	15,519,296	18,131,094	(2,611,798)	一年內到期長期銀行借 款	0	900,225	(900,225)
其他流動資產	4,654,164	4,006,719	647,445	其他流動負債	50,415,936	39,497,195	10,918,741
非流動資產	1,848,201,671	1,524,959,346	323,242,325	非流動負債	71,336,572	99,657,767	(28,321,195)
採用權益法之投資	1,136,398,391	1,025,992,106	110,406,285	淨確定福利負債	54,254,968	84,466,163	(30,211,195)
其他金融資產	207,822,541	210,728,277	(2,905,736)	其他非流動負債	17,081,604	15,191,604	1,890,000
不動產及設備	124,386,817	125,923,644	(1,536,827)	負債總計	4,601,503,787	3,950,266,197	651,237,590
遞延所得稅資產	15,349,615	20,626,125	(5,276,510)	權益			
投資性不動產	36,463,031	34,513,720	1,949,311	普通股股本	1,557,918,000	1,392,241,290	165,676,710
以成本衡量之金融資產	25,160,099	25,695,959	(535,860)	資本公積	162,035,959	162,035,959	0
存出保證金	35,938,987	41,320,935	(5,381,948)	保留盈餘	617,761,042	523,643,673	94,117,369
其他非流動資產	266,682,190	40,158,580	226,523,610	法定盈餘公積	91,517,871	61,310,853	30,207,018
				特別盈餘公積	155,000,000	155,000,000	0
				未分配盈餘	371,243,171	307,332,820	63,910,351
				其他權益	152,559,732	140,548,511	12,011,221
				確定福利計畫再衡量數	163,277,623	151,172,375	12,105,248
				國外營運機構財務報表 換算之兌換差額	(10,717,891)	(10,623,864)	(94,027)
				庫藏股票	(11,984,075)	0	(11,984,075)
				權益總計	2,478,290,658	2,218,469,433	259,821,225
資產總計	7,079,794,445	6,168,735,630	911,058,815	負債及權益總計	7,079,794,445	6,168,735,630	911,058,815

主辦會計：禹道君



董事長：曾參寶

