

財團法人中興工程顧問社

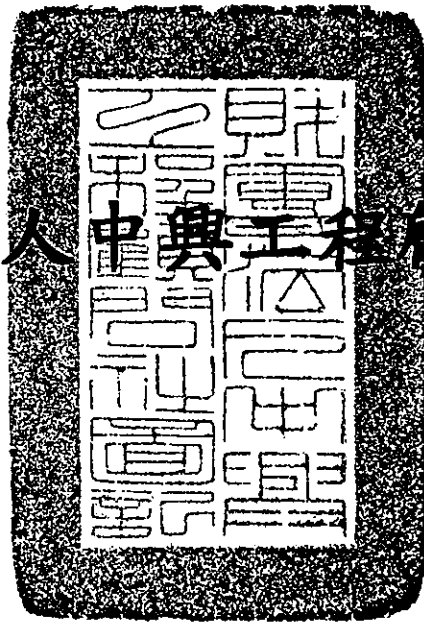

中華民國 111 年度決算

財團法人中興工程顧問社 編

目 次

<u>表 格 名 稱</u>	<u>頁 次</u>
壹、總 說 明	
一、財團法人概況	1-1 至 1-3
二、工作報告	1-4 至 1-11
三、決算概要	1-12 至 1-14
貳、主 要 表	
一、收支營運決算表	2-1
二、現金流量決算表	2-2
三、淨值變動表	2-3
四、資產負債表	2-4 至 2-5
參、明 細 表	
一、收入明細表	3-1
二、支出明細表	3-2
三、不動產、廠房及設備暨投資性不動產投資明細表	3-3
四、轉投資及其盈虧明細表	3-4
五、基金數額增減變動表	3-5
肆、參 考 表	
一、員工人數彙計表	4-1
二、用人費用彙計表	4-2
伍、附錄：持股超過 50%之轉投資事業決算資料	5-1 至 5-7

壹、總說明

一、財團法人概況：

(一)設立依據：

民國57年政府派遣董政務委員文琦率團前往日、韓兩國訪問，考察水利與公共建設，董委員返國後向行政院提出報告，建議創立工程顧問公司，以企業化方式辦理工程顧問業務。交由經濟、交通兩部會同行政院前國際經濟合作發展委員會擬訂籌設工程顧問機構之原則，報經行政院民國58年7月17日第1129次會議通過設立工程技術顧問機構案審查結論：除已成立之中國技術服務社「辦理以化學工程及機械工程為主」之技術工作外，由經濟部推動組設「以辦理水利、電力及其他土木工程為主」之工程技術顧問機構，交通部推動組設「以辦理交通工程為主」之工程顧問機構，均以財團法人方式組織，俾免受公營事業待遇標準法令之限制，以吸收專才，並不以營利為目的。財團法人中興工程顧問社(以下稱本社)嗣奉經濟部民國59年3月4日經(59)人字第08568號令核准設立，並於民國59年4月依法定程序向臺北地方法院辦妥登記正式成立。

民國83年因應當時社會環境，以財團法人方式經營工程顧問業務須有所調整，乃於民國83年3月8日奉行政院83經字第08448號函核定改制，於民國83年5月轉投資成立中興工程顧問股份有限公司(以下稱中興公司)，由本社將其技術及管理人員陸續轉任至中興公司以承接由本社移轉之工程服務業務。原本社乃轉型為一個以工程技術研發、人才培訓及技術服務為主業之機構。

(二)設立目的：

本社以提升我國工程建設相關技術水準為宗旨，依捐助章程，本社得辦理下列各款業務：

1. 對各項工程建設科技包括土木、水利、能源、交通、大地、防災、工業、環境、污染防治、資訊應用、工程管理等相關技術之研究發展。
2. 工程科技及其產品之引進、交流、研製、推廣與人員之教育及訓練。
3. 提供第1項範圍之規劃、調查、採樣、預測、檢測、監測、試驗、分析、評估、軟體開發及其他相關之技術服務與諮詢。

(三)組織概況：

本社現置執行長、副執行長1位外，下設行政處、財會處、企劃推廣處、土木水利及軌道運輸研究中心、防災科技研究中心、大地工程研究中心、環境工程研究中心、防震制振技術研究中心；另在董事會下設稽核室。（如組織圖）

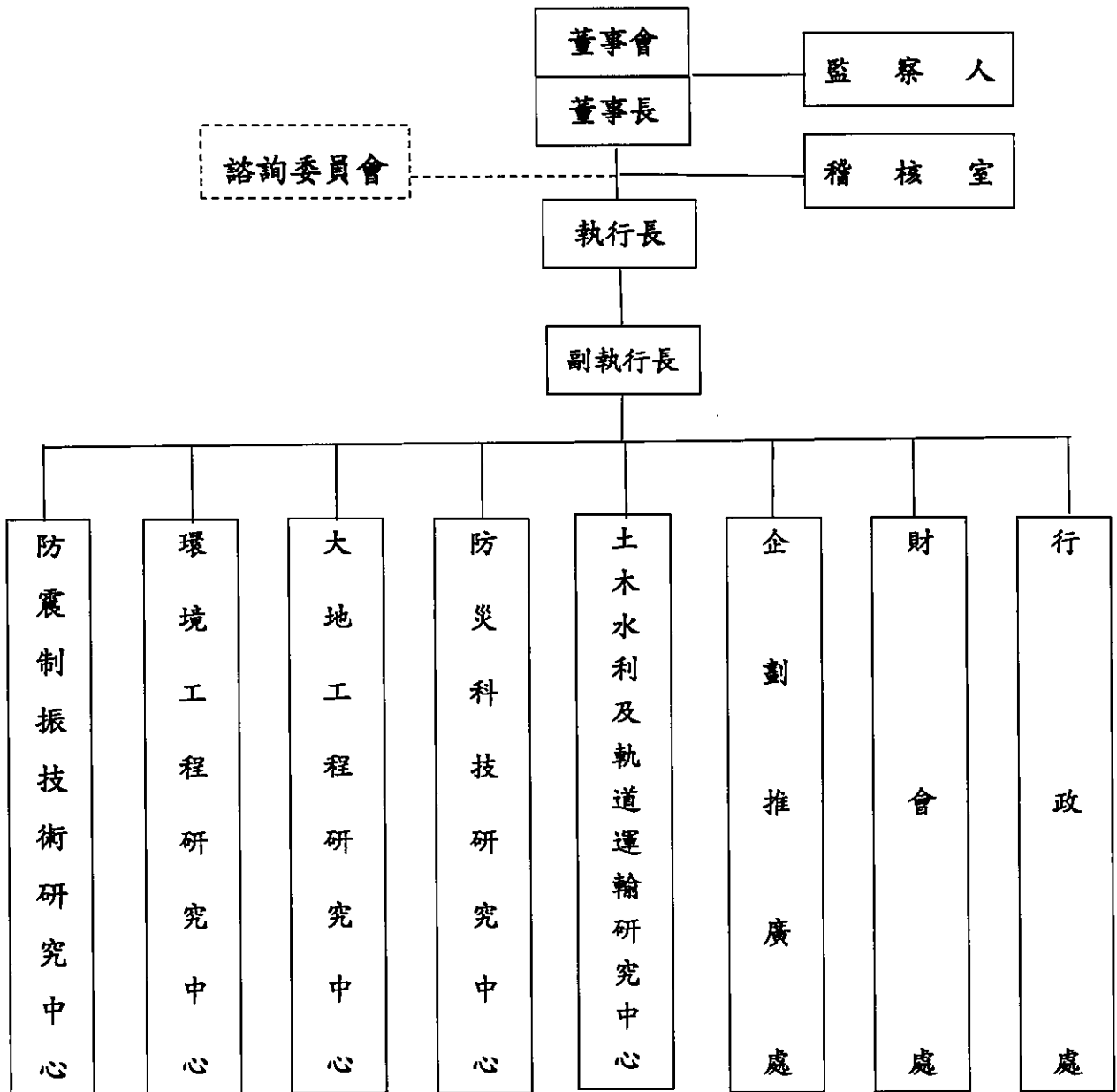

財團法人中興工程顧問社組織圖

二、工作報告

本社自成立以來，長期秉持政府所賦與之使命，以自籌財源方式，每年提撥固定經費進行自辦研發、人才培育、獎學金及贊助工程技術及學術性活動等公益業務。為因應技術及市場之快速變化，本社依據所擬定「中興社發展願景與創新策略」，除定期檢討經營目標、核心業務與研發方向外，更將強化核心技術，以及中興工程集團之整體競爭力。近期本社已轉型為以工程研究為核心之技術服務機構，並在「誠信、創新、品質、服務」之經營理念下，提供具技術門檻高、市場潛力大、公益性質強之專業技術服務。

本社致力於研發與技服之均衡發展，在土木水利、大地防災、設施安全、永續環境、能源電力等領域內，開發高端業務所需技術，強化特定領域之解決方案能力，並配合國家經濟建設及工程單位之技術需求，結合產官學研之力量共同從事具實務性之技術開發、人才培育與技術服務等工作，透過系統性整合技術服務逐步輸出海外，期能讓本社成為臺灣頂尖、區域領導，且與國際同步之工程技術研發服務機構。

本社在 111 年度之整體業務運作成效優異，獲得各界之肯定與讚譽，茲摘錄數項榮譽及重要事項如下：

- (一) 發明專利：「三維透地雷達的影像解析輔助系統」獲准，111 年 12 月。
- (二) 新型專利：「橋梁鋼纜振動檢測裝置」獲准，111 年 11 月。
- (三) 受邀參加衛福部舉辦之「醫療機構廢水(含廢棄藥品)妥善管理及處理教育訓練宣導會」擔任講者，111 年 10 月。
- (四) 與九歲電力股份有限公司簽署碳封存技術合作協議，111 年 8

月。

- (五) 獲臺中分局、臺南分局推薦，獲邀參展「水保局 110 年成果發表會」，111 年 7 月。
- (六) 受鐵道局邀請，分享鐵路安全管理系統 SMS，111 年 7 月。
- (七) 發明專利：「運用遙測資料建置災害曝險資料之系統」獲准，111 年 5 月。
- (八) 受中國工程師學會(CIE)推薦，本社同仁代表參加世界工程組織聯盟-災害風險管理委員會(WFEO-CDRM)獲核可，111 年 5 月。
- (九) 新型專利：「智慧型變位監測系統」獲准，111 年 5 月。
- (十) 111 年 4 月參與台美碳捕捉再利用與封存(CCUS)產業推動聯盟合作，111 年 4 月。
- (十一) 本社與利德公司合作「隧道空間紅外線光譜儀氣體量測系統」，榮獲防災產業協會之防災科技應用技術優質獎佳作，111 年 4 月。
- (十二) 本社與交通部運研所合作辦理之研究計畫獲兩項優良研究獎，111 年 4 月。
- (十三) 新型專利：「三維透地雷達的影像解析輔助裝置」獲准，111 年 1 月。
- (十四) 本社雖以工程技術開發為主，仍有多篇技術開發與服務之論文，刊登於國際知名且為 SCIE 所收錄之期刊，如：「Applied Sciences」、「Bulletin of Engineering Geology and the Environment」、「Earthquake Spectra」、「Engineering

Geology」、「Frontiers in Earth Science」、「Geophysical Journal International」、「International Journal of Rock Mechanics and Mining Sciences」、「Landslides」、「Rock Mechanics and Rock Engineering」等。

以下針對本社 111 年度整體業務實施成果，依本社三大要業務方向：技術開發、人才培訓、技術服務分述如下：

（一）技術開發

1. 在工程技術開發方面，本社於 111 年度所辦理之自辦研發專案共計 51 件，含已完成 23 件。111 年度已完成之自辦研發專案包含：水利工程類 2 件、大地工程類 4 件、防災科技類 4 件、環境工程 1 件、資訊應用 6 件、結構與耐震 2 件以及交通運輸 4 件。
2. 本社鼓勵同仁投稿國內外有關水利工程、大地工程、防災科技、環境工程、資訊應用、交通運輸、結構與耐震等領域之代表性學術刊物，並積極參加國內外學術研討活動。本社於 111 年度在國內外期刊及研討會共發表 109 篇論文，其中在國內發表者共 85 篇，國際發表者共 24 篇。
3. 在研發成果推廣方面，本社現有工程研發成果包括：書 316 冊、電腦程式 23 種、專利商品（『消能斜撐裝置（SDB）』、『鋼板制震壁（SDW）』）、研發成果商品（『液流阻尼器（FVD）』）。推廣銷售工程研發成果叢書 14 冊、『液流黏滯阻尼器（FVD）』69 組、『消能斜撐裝置（SDB）』60 組及『鋼板制震壁（SDW）』152 組。

(二) 人才培訓

1. 本社每年提供「優秀學生獎學金」及「勤學學生獎學金」，本社於 111 年度（即 110 學年度下學期、111 學年度上學期）合計嘉惠 142 人次之青年優秀學子。
2. 本社為培育國內工程技術人才，以提升國內工程技術，每年均辦理工程技術研習會，邀請國內外知名教授或工程專家講授最新之工程技術課題。111 年度計辦理對外工程技術研習會 14 場次，總參訓人數 906 人。
3. 本社為落實本社人力資源之有效培育，以確保工作人員具備足夠之專業技能，每年均不定期辦理各類員工教育訓練。111 年度辦理員工教育訓練 23 場次，參訓者合計 940 人次。
4. 本社為提升工程技術水準，並增加與國內外最新技術交流之機會，除鼓勵同仁參加國內外研習會議外，且贊助或主/協辦相關活動。111 年度本社同仁參加國內研習會議者計 181 人次，參加國外考察及學術研討會者計 3 人次。此外，本社 111 年度所贊助或主/協辦學術研討會活動計 33 場。

(三) 技術服務

本社對外承攬的服務計畫可分為大地工程、防災科技、環境工程、土木水利（含軌道運輸、資訊應用、結構與地震工程）、防震制振技術，及教育訓練與其他等六大類，主要服務項目為檢測、監測、調查、試驗、分析、評估、規劃、教育訓練與研發等，111 年度執行

之對外服務收入已逾新臺幣 411,555 千元，其中服務對象包含政府機關及公民營機構如：行政院環保署、行政院農委會水保局及其所屬分局、科技部新竹科學工業園區管理局、經濟部水利署及其所屬局所、經濟部地調所、交通部及其所屬局處、交通部運研所、內政部營建署、國防部軍備局、國家地震工程研究中心、臺灣中油公司、臺灣自來水公司、中華電信股份有限公司、臺灣高鐵公司、長庚醫療財團法人等，茲將本社所辦理之技術服務案件數及收入重點分類彙整如下：

1. 111 年度所辦理服務費超過新臺幣 50 萬元之一般計畫共計 257 件，已完成結案者計 69 件，尚有 188 件依進度辦理中。

(1) 大地工程方面，111 年度收入約為新臺幣 188,451 千元，已完成如：行政院農委會水保局南投分局委辦之「八寶寮大規模崩塌地之整合觀測系統優化及治理策略訂定」；國家地震工程研究中心委辦之「核能設施目標工址場址地盤反應分析」；經濟部中央地質調查所委辦之「坡地場址調查觀測及變形機制分析(5/5)」、「土壤液化之地質因子評估與風險地圖產製」及「水文地質調查及觀測井建置-北段山區及地下水補注敏感區(4/4)」；經濟部水利署北水局委辦之「寶山第二水庫監測分析及設施檢查(1/3)委託專業服務」；台電公司委辦之「岩石力學應用模式發展暨參數與模式之不確定性評估」等委辦計畫。

(2) 防災科技方面，111 年度收入約為新臺幣 75,553 千元，已完

成如：行政院農委會水保局委辦之「水土保持設施調查及土砂易致災關注區評估」、「13座重要水庫集水區庫容有效維持保育減砂目標暨入庫砂量評估」及「土石流潛勢溪流調查評估與資料更新」；行政院農委會水保局臺中分局委辦之「臺中分局轄區重要治理區土砂高變動性調查評估及治理策略研擬」；行政院農委會水保局臺北分局委辦之「石門水庫集水區土砂來源調查分析及治理對策與成效評估」；行政院農委會水保局臺南分局委辦之「築壩式重點農塘之韌性水資源環境調查與永續發展評析」及「隘寮溪上游等集水區災害變遷調查規劃」；經濟部中央地質調查所委辦之「重要活動斷層地區地表變形觀測與斷層潛勢評估(1/2)」、「山崩與地滑地質敏感區變更資料更新暨準則執行檢討(1/2)」及「降雨誘發山崩動態警戒模式與調查技術研發應用(3/4)」等委辦計畫。

- (3) 環境工程方面，111年度收入約為新臺幣46,960千元，已完成如：內政部營建署委辦之「下水污泥處理減量及再利用審查管理計畫(第三年度)」；行政院環保署委辦之「影像辨識技術應用於拆解廢電子電器計數之可行性評估計畫」、「生活污水減量及處理設施管理計畫」、「產業廢水污染管制與特性分析計畫」及「褐地場址活化及管理推動計畫(第2期)」；海洋委員會海洋保育署委辦之「海洋污染防治政策推動策略暨法規檢討諮詢與支援作業」及「海域環境監測制度與水質分析方法驗證研究計畫」；經濟部水利署委辦之「再生水利用促動

與技術服務之研究」等委辦計畫。

(4) 土木水利與軌道運輸方面(含資訊應用、結構與地震工程)，111 年度收入約為新臺幣 56,852 千元，已完成如：交通部運研所委辦之「應用鐵道容量分析方法進行營運改善規劃」及「精進鐵道安全管理系統 12 要項實務作業指引之研析」；交通部鐵道局委辦之「鐵道安全監理制度精進作為之規劃委託專業服務」；林務局阿里山林業鐵路委辦之「阿里山林業鐵路全線通車整體營運規劃案」；國家地震工程研究中心委辦之「TEASPA 4.1 線上服務網頁功能擴充」；台灣高鐵公司委辦之「營運規劃決策輔助系統維護」等委辦計畫。

(5) 防震制振技術方面，111 年度收入約為新臺幣 25,505 千元，執行如：台灣高鐵公司之「高速鐵路新建長鉚鋼軌廠暨基地設施改善先期規劃顧問服務」委辦計畫等。

2. 111 年度所辦理服務費低於新臺幣 50 萬元之小型計畫共計 143 件，已完成結案者計 94 件，尚有 49 件依進度辦理中。

(1) 大地工程方面，以提供試驗、檢測及監測服務為主，111 年度收入約為新臺幣 4,421 千元。

(2) 防災科技方面，以提供規劃分析與評估為主，111 年度收入約為新臺幣 476 千元。

(3) 環境工程方面，以提供試驗及檢測分析為主，111 年度收入約為新臺幣 10,636 千元。

(4) 土木水利與軌道運輸方面，以程式應用、規劃分析與顧問諮

詢為主，111 年度收入約為新臺幣 1,901 千元。

- (5) 防震制振技術方面，以設備推廣、規劃分析與顧問諮詢為主，
111 年度收入約為新臺幣 800 千元。

三、決算概要

(一)收支營運實況

1. 收入執行實況：

本(111)年度收入預算新臺幣(以下同)677,883千元，實際決算890,760千元，達成率131.40%，主要係業務外之投資收入增加所致。其中業務收入465,652千元占52.28%，業務外收入425,108千元占47.72%。

2. 支出執行實況：

本(111)年度支出預算667,988千元，實際決算為669,205千元，動支率100.18%，主要係處分績效較差之金融資產損失所致。其中業務支出623,994千元占93.24%，業務外支出45,211千元占6.76%。

3. 餘絀執行實況：

本(111)年度餘絀預算為9,895千元，實際決算221,555千元，達成率2,239.06%，主要係業務外之投資收入增加所致。

(二)現金流量實況

1. 業務活動之淨現金

本(111)年度餘絀之淨現金流入221,555千元，利息股利及調整非現金項目淨流出239,749千元，與業務活動資產相關之流動資產(負債)淨流出14,222千元，收取利息流入18,630千元，收取股利流入114,873千元，本(111)年度業務活動之淨現金流入101,087千元。

2. 投資活動之淨現金

本(111)年度備供出售金融資產減少27,624千元，無活絡市場之債券投資增加200,000千元，不動產、廠房及設備增加5,872千

元，購建中不動產、廠房及設備增加 4,806 千元，投資性不動產增加 43,593 千元，處分購建中投資性不動產、廠房及設備價款 176 千元，其他資產減少 3,673 千元，本期投資活動之淨現金流出 222,798 千元。

3. 籌資活動之淨現金

本社本(111)年度其他負債增加 2,001 千元，本期籌資活動現金流入 2,001 千元。

4. 現金及約當現金

現金包含庫存現金、週轉金、銀行支票存款、活期存款及定期存款。期初為 768,994 千元，本期減少 119,710 千元，期末餘額 649,284 千元。

(三)淨值變動實況

期初淨值金額為 5,046,230 千元，本(111)年度淨增加 288,582 千元，淨值金額為 5,334,812 千元。其中包含：

1. 基金

本社創立基金 1,200 千元及其他基金 1,940,872 千元，合計 1,942,072 千元。

2. 公積

係採權益法認列轉投資之中興公司及興創知能公司股權淨值變動數，本(111)年度無變動，餘額為 2,407 千元。

3. 累積餘絀

本(111)年度餘絀 221,555 千元，歷年累計餘絀餘額為 3,266,937 千元。

4. 淨值其他項目

(1)備供出售金融資產未實現餘絀

未出售之備供出售金融資產於期末時按當日收盤價評價，本(111)年度減少 67,864 千元，餘額為-10,529 千元。

(2)未實現重估增值

本(111)年度無變動，餘額為 12,973 千元。

(3)採權益法認列之其他綜合餘絀份額

認列轉投資之中興公司累積換算調整數及確定福利計畫再衡量數，本(111)年度增加 134,979 千元，餘額為 120,952 千元。

(四)資產負債實況

1. 總資產

本社本(111)年度總資產 5,505,239 千元，較上(110)年度總資產 5,208,451 千元，增加 296,788 千元，資產配置如下：流動資產 2,154,215 千元占 39.13%，非流動資產 3,351,024 千元占 60.87%。

2. 負債

本(111)年總負債 170,427 千元，占總資產 3.10%，較上(110)年度 162,221 千元，增加 8,206 千元。其中流動負債 152,699 千元占 89.60%，其他負債 17,728 千元占 10.40%。

3. 淨值

本(111)年淨值 5,334,812 千元，占總資產 96.90%，較上(110)年度 5,046,230 千元，增加 288,582 千元。其中基金餘額 1,942,072 千元占 36.40%，公積 2,407 千元占 0.05%，累積餘絀 3,266,937 千元占 61.24%，淨值其他項目 123,396 千元占 2.31%。

貳、主要表

財團法人中興工程顧問社

收支營運表

中華民國111年度

單位：新臺幣元

上年度決算數	項 目	本年度預算數 (1)	本年度決算數 (2)	比較增(減)	
				金額 (3)=(2)-(1)	% (4)=(3)/(1)*100
630,268,337	收入	677,883,000	890,760,470	212,877,470	31.40
389,071,343	業務收入	462,434,000	465,651,810	3,217,810	0.70
340,894,943	勞務收入	409,934,000	414,066,560	4,132,560	1.01
48,176,400	銷貨收入	52,500,000	51,585,250	(914,750)	(1.74)
241,196,994	業務外收入	215,449,000	425,108,660	209,659,660	97.31
240,669,798	財務收入	214,949,000	424,330,715	209,381,715	97.41
527,196	其他業務外收入	500,000	777,945	277,945	55.59
583,591,149	支出	667,988,000	669,205,715	1,217,715	0.18
561,692,289	業務支出	642,388,000	623,994,280	(18,393,720)	(2.86)
438,248,852	勞務成本	500,523,000	492,336,424	(8,186,576)	(1.64)
47,184,732	銷貨成本	51,525,000	52,139,544	614,544	1.19
76,258,705	管理費用	90,340,000	79,518,312	(10,821,688)	(11.98)
21,898,860	業務外支出	25,600,000	45,211,435	19,611,435	76.61
209,754	財務費用	200,000	22,443,836	22,243,836	11,121.92
21,689,106	其他業務外支出	25,400,000	22,767,599	(2,632,401)	(10.36)
46,677,188	本期賸餘(短絀)	9,895,000	221,554,755	211,659,755	2,139.06

附表：其他綜合餘絀

上年度決算數	項 目	本年度預算數	本年度決算數	比較增(減)	
				金額	%
11,004,533	備供出售金融資產未實現餘絀	-	(67,863,817)	(67,863,817)	-
(1,711,355)	採權益法認列之其他綜合餘絀份額	-	134,978,876	134,978,876	-
9,293,178	本期其他綜合餘絀合計	-	67,115,059	67,115,059	-

- 註：1. 本報表係依據企業會計準則及「經濟部主管財團法人預決算與會計處理及財務報告編製辦法」編製。
2. 將防震產品之相關技術服務收入111年度預算依其性質自銷貨收入重分類至勞務收入，調整項目及金額如下：
勞務收入預算數由原364,584千元調整為409,934千元；
銷貨收入預算數由原97,850千元調整為52,500千元。
3. 將防震產品之相關技術服務成本111年度預算依其性質自銷貨成本重分類至勞務成本，調整項目及金額如下：
勞務成本預算數由原456,013千元調整為500,523千元；
銷貨成本預算數由原96,035千元調整為51,525千元。
4. 其他綜合餘絀表中採權益法認列之其他綜合餘絀份額項目本年度決算數包含：按比例認列中興公司之國外營運機構財務報表換算之兌換利益1,788,174元及確定福利計畫再衡量數133,190,702元。

財團法人中興工程顧問社

現金流量表

中華民國111年度

單位：新臺幣元

項 目	本 年 度 預 算 數 (1)	本 年 度 決 算 數 (2)	比 較 增 (減)	
			金 額 (3)=(2)-(1)	% (4)=(3)/(1)*100
業務活動之現金流量				
稅前賸餘(短絀)	9,895,000	221,554,755	211,659,755	2,139.06
調整項目：				
收入支出項目				
利息收入	(15,000,000)	(20,345,777)	(5,345,777)	35.64
股利收入	(26,000,000)	(33,687,474)	(7,687,474)	29.57
折舊費用(含投資性不動產)	54,562,000	51,478,136	(3,083,864)	(5.65)
依權益法認列之投資利益	(68,949,000)	(260,107,900)	(191,158,900)	277.25
處分不動產、廠房及設備淨損	400,000	256,763	(143,237)	(35.81)
處分投資性不動產淨損	0	280,953	280,953	-
處分備供出售金融資產損失	0	22,376,275	22,376,275	-
與業務活動資產相關之流動資產 (負債)變動數				
增加應收款項	(5,000,000)	(20,943,275)	(15,943,275)	318.87
減少(增加)預付款項	(500,000)	514,395	1,014,395	(202.88)
減少短期墊款	0	1,331	1,331	-
增加應付款項	5,000,000	6,639,363	1,639,363	32.79
增加(減少)預收款項	5,000,000	(433,973)	(5,433,973)	(108.68)
業務產生之現金	(40,592,000)	(32,416,428)	8,175,572	(20.14)
收取之利息	15,000,000	18,630,330	3,630,330	24.20
收取之股利	84,322,000	114,873,260	30,551,260	36.23
業務活動之淨現金流入(流出)	58,730,000	101,087,162	42,357,162	72.12
投資活動之現金流量				
出售備供出售金融資產	0	27,623,725	27,623,725	-
取得無活絡市場之債券投資	0	(250,000,000)	(250,000,000)	-
處分無活絡市場之債券投資	0	50,000,000	50,000,000	-
購入不動產、廠房及設備	(9,960,000)	(5,872,058)	4,087,942	(41.04)
增加購建中不動產、廠房及設備	0	(4,805,951)	(4,805,951)	-
購入投資性不動產	0	(43,593,133)	(43,593,133)	-
處分投資性不動產價款	0	176,190	176,190	-
減少(增加)其他資產	(1,000,000)	3,673,374	4,673,374	(467.34)
投資活動之淨現金流入(流出)	(10,960,000)	(222,797,853)	(211,837,853)	1,932.83
籌資活動之現金流量				
增加其他負債	1,000,000	2,000,575	1,000,575	100.06
籌資活動之淨現金流入(流出)	1,000,000	2,000,575	1,000,575	100.06
現金及約當現金之淨增(淨減)	48,770,000	(119,710,116)	(168,480,116)	(345.46)
期初現金及約當現金	852,975,000	768,994,535	(83,980,465)	(9.85)
期末現金及約當現金	901,745,000	649,284,419	(252,460,581)	(28.00)

財團法人中興工程顧問社

淨值變動表

中華民國111年度

單位：新臺幣元

項 目	本年度期初餘額 (1)	本 年 度		本年度期末餘額 (4)=(1)+(2)-(3)	說 明
		增 加 (2)	減 少 (3)		
基金	1,942,072,231			1,942,072,231	
創立基金	1,200,000			1,200,000	1. 本社成立時由經濟部等14個單位提供現金作為創立基金。
其他基金	1,940,872,231			1,940,872,231	2. 依經濟部102年2月8日經商字第10202403410號函釋：「財產總額」與「基金」範圍應一致。
公積	2,406,344			2,406,344	
採權益法認列之投資 股權淨值變動數	2,406,344			2,406,344	
累積餘絀	3,045,470,086	221,554,755	87,625	3,266,937,216	
未指撥累積賸餘	3,045,470,086	221,554,755	87,625	3,266,937,216	3. 未指撥累積賸餘減少數係認列轉投資之中興公司因取得子公司權益致未分配盈餘減少所致。
淨值其他項目	56,281,134	134,978,876	67,863,817	123,396,193	
累積其他綜合餘絀	56,281,134	134,978,876	67,863,817	123,396,193	
備供出售金融資產未 實現餘絀	57,334,911		67,863,817	(10,528,906)	4. 備供出售金融資產評價損失。
未實現重估增值	12,972,701			12,972,701	
採權益法認列之其他 綜合餘絀份額	(14,026,478)	134,978,876		120,952,398	5. 認列轉投資中興公司確定福利計畫再衡量數及累積換算調整數。
合 計	5,046,229,795	356,533,631	67,951,442	5,334,811,984	

註：採權益法認列之其他綜合餘絀份額項目本年度增加數包含：按比例認列中興公司之國外營運機構財務報表換算之兌換利益1,788,174元及確定福利計畫再衡量數133,190,702元。

財團法人中興工程顧問社

資產負債表

中華民國111年12月31日

單位：新臺幣元

項 目	本年度決算數 (1)	上年度決算數 (2)	比較增(減)	
			金額 (3)=(1)-(2)	% (4)=(3)/(2)*100
流動資產	2,154,214,612	2,169,537,259	(15,322,647)	(0.71)
現金及約當現金	649,284,419	768,994,535	(119,710,116)	(15.57)
備供出售金融資產	741,778,706	859,642,523	(117,863,817)	(13.71)
無活絡市場之債券投資	600,000,000	400,000,000	200,000,000	50.00
應收款項	159,792,704	137,025,692	22,767,012	16.62
預付款項	3,354,586	3,868,981	(514,395)	(13.30)
短期墊款	4,197	5,528	(1,331)	(24.08)
非流動資產	3,351,024,437	3,038,913,636	312,110,801	10.27
採權益法之投資	1,908,202,151	1,594,497,076	313,705,075	19.67
不動產、廠房及設備	957,275,045	985,012,994	(27,737,949)	(2.82)
土地	356,381,386	354,264,418	2,116,968	0.60
房屋及建築	740,762,428	736,497,783	4,264,645	0.58
機械及設備	214,615,731	207,023,950	7,591,781	3.67
什項設備	13,923,129	13,942,367	(19,238)	(0.14)
租賃權益改良	2,819,248	2,819,248	0	-
購建中不動產、廠房及設備	494,174	0	494,174	-
減：累積折舊	(371,721,051)	(329,534,772)	(42,186,279)	12.80
投資性不動產	470,493,346	440,676,297	29,817,049	6.77
投資性不動產	785,430,769	728,041,470	57,389,299	7.88
購建中投資性不動產	1,990,000	26,282,065	(24,292,065)	(92.43)
減：累積折舊	(316,927,423)	(313,647,238)	(3,280,185)	1.05
其他資產	15,053,895	18,727,269	(3,673,374)	(19.62)
什項資產	15,053,895	18,727,269	(3,673,374)	(19.62)
資產合計	5,505,239,049	5,208,450,895	296,788,154	5.70

財團法人中興工程顧問社

資產負債表

中華民國111年12月31日

單位：新臺幣元

項 目	本年度決算數 (1)	上年度決算數 (2)	比 較 增 (減)	
			金 額 (3)=(1)-(2)	% (4)=(3)/(2)*100
流動負債	152,698,551	146,493,161	6,205,390	4.24
應付款項	132,926,315	126,286,952	6,639,363	5.26
預收款項	19,772,236	20,206,209	(433,973)	(2.15)
非流動負債	17,728,514	15,727,939	2,000,575	12.72
其他負債	17,728,514	15,727,939	2,000,575	12.72
什項負債	17,728,514	15,727,939	2,000,575	12.72
負債合計	170,427,065	162,221,100	8,205,965	5.06
基金	1,942,072,231	1,942,072,231	0	-
創立基金	1,200,000	1,200,000	0	-
其他基金	1,940,872,231	1,940,872,231	0	-
公積	2,406,344	2,406,344	0	-
採權益法認列之投資 股權淨值變動數	2,406,344	2,406,344	0	-
累積餘絀	3,266,937,216	3,045,470,086	221,467,130	7.27
未指撥累積賸餘	3,266,937,216	3,045,470,086	221,467,130	7.27
淨值其他項目	123,396,193	56,281,134	67,115,059	119.25
累積其他綜合餘絀	123,396,193	56,281,134	67,115,059	119.25
備供出售金融資產 未實現餘絀	(10,528,906)	57,334,911	(67,863,817)	(118.36)
未實現重估增值	12,972,701	12,972,701	0	-
採權益法認列之其 他綜合餘絀份額	120,952,398	(14,026,478)	134,978,876	(962.31)
淨 值 合 計	5,334,811,984	5,046,229,795	288,582,189	5.72
負債及淨值合計	5,505,239,049	5,208,450,895	296,788,154	5.70

參、明 細 表

財團法人中興工程顧問社

收入明細表

中華民國111年度

單位：新臺幣元

項 目	本年度預算數 (1)	本年度決算數 (2)	比較增(減)		說 明
			金 額 (3)=(2)-(1)	% (4)=(3)/(1)*100	
業務收入	462,434,000	465,651,810	3,217,810	0.70	1. 業務收入含政府委辦計畫收入233,968,734元。
勞務收入	409,934,000	414,066,560	4,132,560	1.01	
研究發展計畫收入	150,000	33,453	(116,547)	(77.70)	2. 因將研發成果大多應用於技術服務，研發計畫收入僅銷售書籍，致收入減少。
人才培訓計畫收入	1,200,000	2,477,550	1,277,550	106.46	3. 承辦研討會場次較估數增加，致人才培訓計畫收入增加。
技術服務計畫收入	408,584,000	411,555,557	2,971,557	0.73	
銷貨收入	52,500,000	51,585,250	(914,750)	(1.74)	
銷貨收入	52,500,000	51,585,250	(914,750)	(1.74)	
業務外收入	215,449,000	425,108,660	209,659,660	97.31	
財務收入	214,949,000	424,330,715	209,381,715	97.41	
利息收入	15,000,000	20,345,777	5,345,777	35.64	4. 受升息影響及購入較高利率之金融債，故利息收入增加。
租賃收入	105,000,000	109,116,838	4,116,838	3.92	
投資收入	94,949,000	293,795,374	198,846,374	209.42	5. 投資收入增加係認列轉投資中興公司收入較預估數增加所致。
兌換收入	-	1,072,726	1,072,726	-	
其他業務外收入	500,000	777,945	277,945	55.59	
其他收入	500,000	777,945	277,945	55.59	6. 其他收入增加係收取出租之研究大樓管理費增加所致。
合 計	677,883,000	890,760,470	212,877,470	31.40	

註：將防震產品之相關技術服務收入111年度預算依其性質自銷貨收入重分類至勞務收入，調整項目及金額如下：
勞務收入預算數由原364,584千元調整為409,934千元；其中技術服務計畫收入預算數由原363,234千元調整為408,584千元。
銷貨收入預算數由原97,850千元調整為52,500千元。

財團法人中興工程顧問社

支出明細表

中華民國111年度

單位：新臺幣元

項 目	本年度預算數 (1)	本年度決算數 (2)	比 較 增 (減)		說 明
			金 額 (3)=(2)-(1)	% (4)=(3)/(1)*100	
業務支出	642,388,000	623,994,280	(18,393,720)	(2.86)	
勞務成本	500,523,000	492,336,424	(8,186,576)	(1.64)	
研究發展計畫成本	71,912,000	72,350,609	438,609	0.61	
人才培訓計畫成本	30,466,000	25,868,256	(4,597,744)	(15.09)	1. 受疫情影響，同仁赴國外研習及交流較預估減少，致人才培訓成本減少。
技術服務計畫成本	398,145,000	394,117,559	(4,027,441)	(1.01)	
銷貨成本	51,525,000	52,139,544	614,544	1.19	
銷貨成本	51,525,000	52,139,544	614,544	1.19	
管理費用	90,340,000	79,518,312	(10,821,688)	(11.98)	2. 管理費用較預算數少係擇節支出所致。
業務外支出	25,600,000	45,211,435	19,611,435	76.61	
財務費用	200,000	22,443,836	22,243,836	11,121.92	3. 財務費用增加係處分績效較差之金融資產所致。
利息費用	200,000	67,561	(132,439)	(66.22)	4. 利息費用減少係本年度房屋押金設算利息較預估數少所致。
處分投資損失	0	22,376,275	22,376,275	-	
其他業務外支出	25,400,000	22,767,599	(2,632,401)	(10.36)	5. 處分不動產、廠房及設備損失增加，係報廢已逾使用年限但尚有殘值之資產較預估數多所致。
處分不動產、廠房及設備損失	400,000	713,906	313,906	78.48	
其他支出	25,000,000	22,053,693	(2,946,307)	(11.79)	6. 其他支出較預算數少，係出租資產維護修繕等各項費用發生較少所致。
合 計	667,988,000	669,205,715	1,217,715	0.18	

註：將防震產品之相關技術服務收入111年預算依其性質自銷貨成本重分類至勞務成本，調整項目及金額如下：
勞務成本預算數由原456,013千元調整為500,523千元；其中技術服務計畫成本預算數由原353,635千元調整為398,145千元。
銷貨成本預算數由原96,035千元調整為51,525千元。

財團法人中興工程顧問社
不動產、廠房及設備暨投資性不動產投資明細表

中華民國111年度

單位：新臺幣元

項 目	本年度預算數 (1)	本年度決算數 (2)	比較增(減)		說 明
			金 額 (3)=(2)-(1)	% (4)=(3)/(1)*100	
不動產、廠房及設備					
房屋及建築	600,000	0	(600,000)	(100.00)	本年度無屬房屋及建築之資產購置。
機械及設備	9,360,000	5,872,058	(3,487,942)	(37.26)	部分採購之機械設備尚未驗收完成。
購建中不動產、 廠房及設備	0	4,805,951	4,805,951	-	部分採購之機械設備尚未驗收完成。
投資性不動產					
投資性不動產	0	43,593,133	43,593,133	-	出租不動產(中興大業大廈)建築物耐震性能提升工程已驗收完成。
合 計	9,960,000	54,271,142	44,311,142	444.89	

財團法人中興工程顧問社
轉投資及其盈虧明細表
中華民國111年度

單位：新臺幣元

名稱	轉投資事業			投資金額			持股比例			投資收入		說明
	截至本年年實收資本總額	發行股數	以前年度已投資	本年年增(減)投資	截至本年年度投資淨額	截至本年年度持有股數	占發行股數%	現金股利	採權益法認列之投資損益			
	(1)	(2)	(3)	(4)=(2)+(3)	(5)	(6)=(5)/(1)×100						
中興工程顧問股份有限公司	1,392,241,290	139,224,129	1,589,926,173	313,162,286	1,903,088,459	119,431,816	85.78%		259,565,111		1. 本社對中興工程顧問(股)公司之投資會計處理係採權益法。 2. 本社對中興工程顧問(股)公司歷年投資金額547,751,334元，以前年度股權淨值變動增加1,042,174,839元，本(111)年度增減投資金額係權益法認列投資收入259,565,111元及股權淨值變動數與其他綜合餘額份額134,978,876元，扣除收到現金股利81,294,076元及認列子公司權益調整數87,625元，長期投資餘額為1,903,088,459元。 3. 中興工程顧問(股)公司發行股數139,224,129股，本社持有119,431,816股，占85.78%。 4. 本社對興創知能(股)公司之投資會計處理係採權益法。 5. 本社對興創知能(股)公司歷年投資4,000,000元，以前年度股權淨值變動增加570,903元，並依權益法認列本(111)年投資收入542,789元，長期投資餘額為5,113,692元。 6. 興創知能(股)公司發行股數3,000,000股，本社持有400,000股，占13.33%。	
興創知能股份有限公司	30,000,000	3,000,000	4,570,903	542,789	5,113,692	400,000	13.33%		542,789			

財團法人中興工程顧問社

基金數額增減變動表

中華民國111年度

單位：新臺幣元

捐助(贈)者	本年度期初基金金額 (1)	本年度基金 增(減)金額 (2)	本年度期末基金金額 (3)=(1)+(2)	本年度期末基 金金額占其總 額比率 %	說明
政府捐助(贈)					
一、中央政府					
經濟部	100,000	0	100,000	0.01	
水資源委員會	50,000	0	50,000	0.00	
榮工處	100,000	0	100,000	0.01	87年改為榮 民工程(股) 公司
台糖公司	100,000	0	100,000	0.01	
台電公司	200,000	0	200,000	0.01	
中油公司	100,000	0	100,000	0.01	
台灣機械公司	50,000	0	50,000	0.00	
台灣造船公司	50,000	0	50,000	0.00	
中華工程公司	100,000	0	100,000	0.01	83年改為民 營公司
台灣省曾文水庫委員會	100,000	0	100,000	0.01	
台灣省水利局	100,000	0	100,000	0.01	
台灣省公共工程局	50,000	0	50,000	0.00	
二、地方政府					
台北市工務局	50,000	0	50,000	0.00	
三、累計賸餘轉基金	1,859,937,859		1,859,937,859	95.77	
政府捐助(贈)小計	1,861,087,859	0	1,861,087,859	95.83	
民間捐助(贈)					
一、其他團體機構					
中國工程師學會	50,000	0	50,000	0.00	
二、累計賸餘轉基金	80,934,372		80,934,372	4.17	
民間捐助(贈)小計	80,984,372	0	80,984,372	4.17	
合 計	1,942,072,231	0	1,942,072,231	100.00	

肆、參考表

財團法人中興工程顧問社
員工人數彙計表
中華民國111度

單位：人

職 類(稱)	本年度預算數 (1)	本年度決算數 (2)	比較增(減) (3)=(2)-(1)	說 明
治理	3	3	0	
資深研究員／資深工程師／ 高級專員一／會計一	25	27	2	提升優秀人才
高級研究員／高級工程師／ 高級專員二	32	29	(3)	
正研究員／正工程師／專員 一／秘書一	36	33	(3)	
副研究員／副工程師／專員 二	33	34	1	
助理研究員／助理工程師／ 辦事員	59	66	7	
研究助理／工程助理／技術 員／管理員／司機／工友	11	8	(3)	
合 計	199	200	1	

財團法人中興工程顧問社
用人費用彙計表
中華民國111年度

單位：新臺幣元

項目名稱	本年度預算數										本年度決算數					比較增(減) (3)-(2)-(1)	說明			
	薪資	超時工作報酬	津貼	獎金	退休、卹償金及資遣費	分攤保險費	福利費	其他	合計(1)	薪資	超時工作報酬	津貼	獎金	退休、卹償金及資遣費	分攤保險費			福利費	其他	合計(2)
董監事							2,592,000	2,592,000									1,884,000	1,884,000	(708,000)	
職員	187,128,000	13,288,000	0	54,579,000	18,633,000	22,894,000	1,393,000	297,915,000	185,754,733	12,308,779	0	54,178,463	16,430,583	22,280,061	1,635,422	0	292,588,041	(5,326,959)		
兼任顧問							60,000	60,000								60,000	60,000	0		
總計	187,128,000	13,288,000	0	54,579,000	18,633,000	22,894,000	1,393,000	300,567,000	185,754,733	12,308,779	0	54,178,463	16,430,583	22,280,061	1,635,422	1,944,000	294,532,041	(6,034,959)		

註：1. 本社獎金發放係依「經濟部主管財團法人管理監督作業辦法」第十一條及本社「獎金發放實施原則」第三條規定辦理，以自等經費核發，並提經董事會審定通過。
2. 表列職員項目內含董事長薪資。

伍、附錄：

持股超過百分之五十之轉投資事業決算資料

中興工程顧問股份有限公司

中 華 民 國 1 1 1 年 度 決 算

中興工程顧問股份有限公司 編

中興工程顧問股份有限公司

目 次

一、營 運 總 說 明	5-3
二、綜 合 損 益 表	5-4
三、現 金 流 量 表	5-5
四、權 益 變 動 表	5-6
五、資 產 負 債 表	5-7

營運總說明

本(111)年度本公司依既訂業務與經營政策及全體員工努力，全年稅後淨利NT\$302,580,405，茲將營運情形說明如下：

一、收入總額：	新臺幣	4,394,310,402	元
營業收入		4,194,572,990	
營業外收入及利益		199,737,412	
二、支出總額：	新臺幣	4,066,092,248	元
營業支出		4,063,846,023	
營業外費用及損失		2,246,225	
三、稅前淨利：	新臺幣	328,218,154	元
營業淨利		130,726,967	
營業外收益及費損合計		197,491,187	
四、所得稅費用：	新臺幣	25,637,749	元
五、稅後淨利：	新臺幣	302,580,405	元
六、每股稅後純益(EPS)：	新臺幣	2.17	元
		$\frac{302,580,405}{139,224,129}$	

中興工程顧問股份有限公司
綜合損益表
民國111年1月1日至12月31日

單位：新臺幣元

序號	本(111)年預算數 (110年06月編訂)	科目	上(110)年 決算數	本(111)年 決算數	佔營業 收入%
1	3,603,951,000	營業收入	3,815,789,151	4,194,572,990	100.00%
1-1	3,603,951,000	工程服務收入	3,815,789,151	4,194,572,990	100.00%
2	2,914,284,000	營業成本	3,084,739,443	3,175,919,762	75.71%
2-1	2,914,284,000	工程服務成本	3,084,739,443	3,175,919,762	75.71%
3(1減2)	689,667,000	營業毛利	731,049,708	1,018,653,228	24.29%
4	674,497,000	營業費用	712,956,409	887,926,261	21.17%
4-1	449,813,000	管總費用	512,497,586	708,776,539	16.90%
4-2	199,684,000	業務推廣費用	174,977,627	152,405,438	3.63%
4-3	25,000,000	研究發展費用	25,481,196	26,744,284	0.64%
5(3減4)	15,170,000	營業淨利	18,093,299	130,726,967	3.12%
6	75,732,000	營業外收入及利益	96,212,497	199,737,412	4.76%
6-1	1,500,000	利息收入	959,218	1,378,193	0.03%
6-2	0	兌換淨利	0	12,938,974	0.31%
6-3	69,932,000	採權益法認列之投資利益	79,268,805	169,590,646	4.04%
6-4	1,000,000	金融資產評價淨益	1,493,415	10,369,593	0.24%
6-5	2,800,000	租金收入	2,946,950	3,147,645	0.08%
6-6	500,000	其他收入	11,544,109	2,312,361	0.06%
7	2,166,000	營業外費用及損失	7,233,807	2,246,225	0.05%
7-1	1,000,000	財務成本	909,711	424,240	0.01%
7-2	0	兌換淨損	5,133,678	0	0.00%
7-3	536,000	金融資產減損損失	535,860	535,860	0.01%
7-4	0	處分投資損失	0	511,942	0.01%
7-5	630,000	其他支出	654,558	774,183	0.02%
8(6減7)	73,566,000	營業外收益及費損合計	88,978,690	197,491,187	4.71%
9(5加8)	88,736,000	稅前淨利	107,071,989	328,218,154	7.83%
10	8,668,000	所得稅費用	8,171,945	25,637,749	0.61%
11(9減10)	80,068,000	稅後淨利	98,900,044	302,580,405	7.22%
12	0	其他綜合(損)益	(1,994,962)	157,347,657	3.75%
12-1	0	確定福利計畫再衡量數	(1,485,889)	194,878,422	4.65%
12-2	0	國外營運機構財務報表換算 之兌換差額	(995,914)	2,084,511	0.05%
12-3	0	採用權益法認列之子公司之 其他綜合損益之份額	189,664	(2,219,193)	-0.06%
12-4	0	與其他綜合損益相關之 所得稅	297,177	(37,396,083)	-0.89%
13(11加12)	80,068,000	本年度綜合損益總額	96,905,082	459,928,062	10.97%

中興工程顧問股份有限公司
現金流量表
民國111年1月1日至12月31日

單位：新臺幣元

項 目	金 額		說 明
	小 計	合 計	
營業活動之現金流量			
本年度稅前淨利	328,218,154		
收益費損項目			
折舊費用	23,544,436		
攤銷費用	33,324,877		
透過損益按公允價值衡量之金融資產淨利益	(10,369,593)		
減損損失	535,860		
採用權益法認列之投資利益	(169,590,646)		
處分不動產及設備淨損	82,607		
處分投資損失	511,942		
利息收入	(1,378,193)		
股利收入	(188,000)		
財務成本	424,240		
營業資產及負債之淨變動數			
應收工程服務款	64,311,923		
應收關係人款項	2,688,756		
預付款項	3,101,800		
其他金融資產	28,125,562		
其他流動資產	(653,575)		
應付帳款	(34,776,628)		
應付關係人款項	41,043,470		
預收款項	222,129,770		
其他應付款	166,930,412		
其他流動負債	20,362,501		
淨確定福利負債	(35,311,887)		
營運產生之現金	683,067,788		
收取之利息	1,295,423		
支付之利息	(385,516)		
支付之所得稅	(21,098,490)		
營業活動之淨現金流入		662,879,205	
投資活動之現金流量			
取得透過損益按公允價值衡量之金融資產變動	(930,000,000)		
收取之股利	79,606,563		
購置不動產及設備	(22,818,453)		
處分不動產及設備價款	64,217		
對子公司之收購	(1,349,056)		
處分子公司	1,904,183		
存出保證金減少	19,851,876		
其他非流動資產增加	(51,188,037)		
投資活動之淨現金流出		(903,928,707)	
籌資活動之現金流量			
發放現金股利	(94,766,180)		
短期借款減少	(55,000,000)		
償還長期銀行借款	(2,135,487)		
其他非流動負債增加	2,080,000		
籌資活動之淨現金流出		(149,821,667)	
本年度現金及約當現金淨減少數		(390,871,169)	
年初現金及約當現金餘額		1,016,135,745	
年底現金及約當現金餘額		625,264,576	

中興工程顧問股份有限公司

權益變動表

民國111年1月1日至12月31日

單位：新臺幣元

摘要	股本	資本公積	保留盈餘			其他權益		庫藏股票	合計
			法定盈餘公積	特別盈餘公積	未分配盈餘	國外營運機構財務報表換算之兌換差額	確定福利計畫再衡量數		
111年1月1日餘額	1,353,802,570	162,446,627	51,420,848	155,000,000	151,886,714	(12,708,375)	(4,090,771)	(4,347,916)	1,853,409,697
110年度盈餘分配									
法定盈餘公積			9,890,005		(9,890,005)				0
股票股利	41,967,880				(41,967,880)				0
現金股息及股利					(94,766,180)				(94,766,180)
庫藏股註銷	(3,529,160)	(410,668)			(408,088)			4,347,916	0
實際取得子公司部分權益					(102,146)				(102,146)
111年度稅後淨利					302,580,405				302,580,405
111年度其他綜合損益						2,084,511	155,263,146		157,347,657
111年12月31日餘額	1,392,241,290	162,035,959	61,310,853	155,000,000	307,332,820	(10,623,864)	151,172,375	0	2,218,469,433

中興工程顧問股份有限公司

資產負債表

民國111年12月31日

單位：新臺幣元

資 產	本(111)年度 決算數	上(110)年度 決算數	比較增(減)	負債及權益	本(111)年度 決算數	上(110)年度 決算數	比較增(減)
流動資產	4,643,776,284	4,161,559,227	482,217,057	流動負債	3,850,608,430	3,491,343,000	359,265,430
現金及約當現金	625,264,576	1,016,135,745	(390,871,169)	短期借款	0	55,000,000	(55,000,000)
透過損益按公允價值衡 量之金融資產	2,291,507,320	1,351,137,727	940,369,593	應付帳款	29,123,680	63,900,308	(34,776,628)
應收工程服務款	1,643,865,121	1,708,177,044	(64,311,923)	應付關係人款項	59,521,718	18,478,248	41,043,470
應收關係人款項	4,623,314	7,312,070	(2,688,756)	預收款項	2,825,164,519	2,603,034,749	222,129,770
預付款項	56,378,140	59,479,940	(3,101,800)	其他應付款	896,401,093	729,658,184	166,742,909
其他金融資產	18,131,094	16,046,327	2,084,767	一年內到期長期銀行借 款	900,225	2,136,817	(1,236,592)
其他流動資產	4,006,719	3,270,374	736,345	其他流動負債	39,497,195	19,134,694	20,362,501
非流動資產	1,524,959,346	1,511,860,441	13,098,905	非流動負債	99,657,767	328,666,971	(229,009,204)
採用權益法之投資	1,025,992,106	937,123,920	88,868,186	淨確定福利負債	84,466,163	314,656,472	(230,190,309)
其他金融資產	210,728,277	240,938,606	(30,210,329)	長期銀行借款	0	898,895	(898,895)
不動產及設備	125,923,644	129,909,863	(3,986,219)	其他非流動負債	15,191,604	13,111,604	2,080,000
遞延所得稅資產	20,626,125	62,787,694	(42,161,569)				
投資性不動產	34,513,720	31,400,308	3,113,412	負債總計	3,950,266,197	3,820,009,971	130,256,226
以成本衡量之金融資產	25,695,959	26,231,819	(535,860)	權益			
存出保證金	41,320,935	61,172,811	(19,851,876)	普通股股本	1,392,241,290	1,353,802,570	38,438,720
其他非流動資產	40,158,580	22,295,420	17,863,160	資本公積	162,035,959	162,446,627	(410,668)
				保留盈餘	523,643,673	358,307,562	165,336,111
				法定盈餘公積	61,310,853	51,420,848	9,890,005
				特別盈餘公積	155,000,000	155,000,000	0
				未分配盈餘	307,332,820	151,886,714	155,446,106
				其他權益	140,548,511	(16,799,146)	157,347,657
				確定福利計畫再衡量數	151,172,375	(4,090,771)	155,263,146
				國外營運機構財務報表 換算之兌換差額	(10,623,864)	(12,708,375)	2,084,511
				庫藏股票	0	(4,347,916)	4,347,916
				權益總計	2,218,469,433	1,853,409,697	365,059,736
資產總計	6,168,735,630	5,673,419,668	495,315,962	負債及權益總計	6,168,735,630	5,673,419,668	495,315,962

主辦會計：禹道君



董事長：曾參寶

